



# ପଞ୍ଚରା

ପ୍ରଥମ ବର୍ଷ ।। ପ୍ରଥମ ଅର୍ଦ୍ଧ୍ୟ  
ଏପ୍ରିଲ - ସେପ୍ଟେମ୍ବର ୨୦୨୭



ଶାଶ୍ୱତୀକ ଓଡ଼ିଆ ଚିତ୍ରମାଧ୍ୟମରେ ଗବେଷଣାମୂଳକ ପତ୍ରିକା

# The Panchara ପଞ୍ଚରା

ଧାର୍ମିକ ଓଡ଼ିଆ ଐତିହାସିକ ଧର୍ମ ଗବେଷଣାତ୍ମକ ପତ୍ରିକା  
A half - yearly Odia folk literary research journal.

ସତ୍ୟମେବେଶ୍ଵରୋ ଲୋକେ ସତ୍ୟେ ଧର୍ମଃ ସଦାଶ୍ଚିତ ।  
ସତ୍ୟମୁଲ୍ଲାନି ସର୍ବାଣି ସତ୍ୟାନ୍ନାସ୍ତି ପରଂ ପଦମ ॥  
“ଜଗତରେ ସତ୍ୟ ହିଁ ଏକମାତ୍ର ଈଶ୍ଵର ; ଧର୍ମ ମଧ୍ୟ ସତ୍ୟ ଉପରେ ନିର୍ଭର କରେ ; ସତ୍ୟ ସମସ୍ତ ଅସ୍ଥିତ  
ଏବଂ ସମୃଦ୍ଧିର ମୂଳ ; ସତ୍ୟଠାରୁ ବଡ଼କିଛି ନାହିଁ ।”  
୧୩ ଫେବୃଆରୀ , ୧୦୯ ସର୍ଗ  
ବାଲ୍ଲୀକି ରାମାୟଣ ଅଯୋଧ୍ୟା କାଣ୍ଡ

ପ୍ରଥମ ବର୍ଷ ॥ ପ୍ରଥମ ଅର୍ଦ୍ଧ୍ୟ  
ଏପ୍ରିଲ - ସେପ୍ଟେମ୍ବର ୨୦୨୬

Volume No - 01, Issue No - 01  
April - September 2026

ସମ୍ପାଦକ ଓ ପ୍ରକାଶକ  
ସୁବାସ ଚନ୍ଦ୍ର ଭୋଇ

Editor & Publisher  
Subash Chandra Bhoi

ଯୋଗାଯୋଗ ଠିକଣା

ସୁବାସ ଚନ୍ଦ୍ର ଭୋଇ

ଗ୍ରାମ- ସାହୁପଡ଼ା, ପୋ.ଅ.- ମନୁପାଲି, ଜିଲ୍ଲା- ବୌଦ୍ଧ

ପିନ୍ - ୭୬୨୦୧୫

Communication Adress

Subash Chandra Bhoi

At - Sahupada, PO- Manupali, Dist- Boudh

Pin - 762015

Contact Mail I'D - Pancharamagazine@gmail.com

Website - pancharamagazine.com



# The Panchara ପଞ୍ଚରା

ଧାର୍ମିକ ଓଡ଼ିଆ ଶ୍ରୋତାସମିତିଦ୍ୱାରା ମନେଷାଗତମ୍ଭୁକ ପତ୍ରିକା



Scan this QR code to submit your research article.

Scan this QR code to visit our website.

## ABOUT US

1. Panchara is a half- yearly folk literary research journal.
2. Only original research articles related to folk literature and folk culture will be published in it.
3. In addition, there will be interviews with researchers and critics involved in folk literature and folk culture research, and reviews of books related to the subject.
4. Articles published elsewhere will not be accepted.
5. Panchara does not charge any fee for publishing articles.
6. Since the journal is halfyearly, wait for at least two issues after sending your article.

## Rules for submitting articles-

1. The article must be prepared in Kalinga font using Microsoft Word.
2. The author will provide an abstract of the article in 150-200 words and 5-7 keywords related to the article.
3. The length of the entire article should be limited to 5-7 pages.
4. References used during the preparation of the article should be prepared in MLA style.
5. Submit the article prepared based on the above guidelines and fill in the acknowledgement letter prepared by the journal and send its scanned copy to us.

## ଆମ ବିଷୟରେ

୧. ପଞ୍ଚରା ଏକ ପାଠ୍ୟାସିକ ଲୋକସାହିତ୍ୟଧର୍ମୀ ଗବେଷଣାମୂଳକ ପତ୍ରିକା ।
୨. ଏଥିରେ କେବଳ ଲୋକସାହିତ୍ୟ ଓ ଲୋକ ସଂସ୍କୃତି ସମ୍ପର୍କିତ ମୌଳିକ ଗବେଷଣାମୂଳକ ଆଲୋଚ୍ୟ ପ୍ରକାଶ ପାଇବ ।
୩. ଏତଦ ବ୍ୟତୀତ ଲୋକସାହିତ୍ୟ ଓ ଲୋକ ସଂସ୍କୃତି ସହ ଜଡ଼ିତ ଗବେଷକ ତଥା ବ୍ୟକ୍ତିତ୍ୱକ ସାକ୍ଷାତକାର ଏବଂ ବିଷୟ ସଂକ୍ଷିପ୍ତ ପୁସ୍ତକର ସମୀକ୍ଷା ସ୍ଥାନ ପାଇବ ।
୪. ଅନ୍ୟତ୍ର ପ୍ରକାଶିତ ଲେଖା ଗ୍ରହଣୀୟ ହେବନାହିଁ ।
୫. ଲେଖା ପ୍ରକାଶନ ପାଇଁ ପଞ୍ଚରା କୌଣସି ଦେୟ ଗ୍ରହଣ କରେନାହିଁ ।
୬. ପତ୍ରିକାଟି ପାଠ୍ୟାସିକ ହୋଇଥିବାରୁ ଆପଣ ଲେଖା ପ୍ରେରଣ କଲାପରେ ସର୍ବନିମ୍ନ ଦୁଇଟି ସଂଖ୍ୟା ପର୍ଯ୍ୟନ୍ତ ଅପେକ୍ଷା କରନ୍ତୁ ।

## ଲେଖା ପ୍ରସ୍ତୁତ ନିୟମ

୧. ଲେଖାଟି ମାଇକ୍ରୋସଫ୍ଟ ୱାର୍ଡ୍ ମାଧ୍ୟମରେ କଲିଙ୍ଗ ଫଣ୍ଟରେ ପ୍ରସ୍ତୁତ ହୋଇଥିବା ବିଧେୟ ।
୨. ଲେଖା ସହ ଲେଖାର ସାରାଂଶ ( Abstract ) ୨୦୦ - ୨୫୦ ଶବ୍ଦ ଭିତରେ ଓ ଲେଖା ସହ ଜଡ଼ିତ ୫-୭ଟି ମୂଳଶବ୍ଦ ଲେଖକ ପ୍ରଦାନ କରିବେ ।
୩. ସମ୍ପୂର୍ଣ୍ଣ ଲେଖାର କଲେବର ୫-୭ ପୃଷ୍ଠା ମଧ୍ୟରେ ସୀମିତ ହେବା ଉଚିତ ।
୪. ଲେଖା ପ୍ରସ୍ତୁତି ସମୟରେ ବ୍ୟବହୃତ ସହାୟକା (ରେଫରେନ୍ସ) MLA କିମ୍ବା APA ଶୈଳୀରେ ପ୍ରସ୍ତୁତ ହୋଇଥିବା ବିଧେୟ ।
୫. ଉପରୋକ୍ତ ମାର୍ଗଦର୍ଶିକା ଆଧାରରେ ପ୍ରସ୍ତୁତ ଲେଖାକୁ ପ୍ରେରଣ କରିବା ସହ ପତ୍ରିକା ପକ୍ଷରୁ ପ୍ରସ୍ତୁତ ସ୍ୱୀକାରୋକ୍ତି ପତ୍ର ପୂରଣ କରି ତାହାର ସ୍କାନ କପି ଆମକୁ ପଠାନ୍ତୁ ।

# ପଞ୍ଚରା

ପ୍ରିୟ ପାଠକ ବନ୍ଧୁ,

ଓଡ଼ିଆ ନବବର୍ଷର ଶୁଭେଚ୍ଛା ଓ ଅଭିନନ୍ଦନ । ସମୟ ସ୍ରୋତରେ ସବୁ ବିବର୍ତ୍ତନଶୀଳା କୃତ୍ରିମ ବୁଦ୍ଧିମତାର ସାହାଯ୍ୟରେ ସମାଜର ଅଧିକାଂଶ କାର୍ଯ୍ୟ ସାଧୁତ ହେବା ଫଳରେ ମଣିଷର ଚେତନା ସ୍ତର ଅଧଃପତନ ଆଡ଼କୁ ଗତି କରୁଛି । ତା' ପାଖରେ ମୌଳିକତା ବୋଲି ଆଉ କିଛି ନାହିଁ । ତାହାର ଚିନ୍ତା ଚେତନା , ସାମାଜିକ ଓ ସାଂସ୍କୃତିକ ଜୀବନ ଆଜି ଅପମିଶ୍ରିତ ଅବସ୍ଥାରେ । ଅର୍ଥାତ୍ ମଣିଷ ତାହାର ସାଧାରଣ ଜୀବନ ଚର୍ଯ୍ୟା ପ୍ରତି ଅସଚେତନ । ସଭ୍ୟତାର ବିକାଶ ସହିତ ସେ ଯେତିକି ମାତ୍ରାରେ ପ୍ରଯୁକ୍ତିବିଦ୍ୟା ସହ ଅଭ୍ୟସ୍ତ ତାହାଠାରୁ ଅଧିକ ଭାବେ ପ୍ରାଚୀନତା ପ୍ରତି ବିମୁଖ । ଆଧୁନିକତାର ଅନ୍ଧାନୁକରଣ କରୁଛି । ଲୋକ ଜୀବନର ସମସ୍ତ ପ୍ରସଙ୍ଗକୁ ପ୍ରଯୁକ୍ତିବିଦ୍ୟାର ବିଭିନ୍ନ ଆୟାମ ମାଧ୍ୟମରେ ପରୀକ୍ଷା କରି ସତ୍ୟାସତ୍ୟ ଅନୁସନ୍ଧାନ କରିବା ପରିବର୍ତ୍ତେ ସେସବୁକୁ ଘୃଣା କରୁଛି । ସେ ଜାଣିପାରୁନାହିଁ ଲୋକ ଜୀବନ ହିଁ ସଭ୍ୟତାର ମୂଳଭିତ୍ତି । ଲୌକିକତାର ବିବର୍ତ୍ତନମୁଖୀ ଭାବ ହିଁ ବୌଦ୍ଧିକତାକୁ ପ୍ରତିଷ୍ଠା ଦିଏ । ଲୋକ ଜୀବନ, ଲୋକସଂସ୍କୃତି, ଲୋକସାହିତ୍ୟ ସବୁକିଛି ଆଧୁନିକତାର ଇନ୍ଦ୍ରିୟ । ତାହା ବିଜ୍ଞାନସମ୍ମତ, ସରଳ ଭାବ ସମ୍ପାଦନ । ସରଳ ଓ ସହଜ ଲକ୍ଷ ଜିନିଷର ମୂଲ୍ୟ ହ୍ରାସ ହେଲା ଭଳି ଲୋକସାହିତ୍ୟର ଭାଗ୍ୟ ସମ୍ପ୍ରତି ତଦନୁରୂପ । ଅପରପକ୍ଷରେ ଭାରତୀୟ ଜ୍ଞାନ ପରମ୍ପରାର ବାହକ ହିଁ ଲୋକ ଜୀବନ ଓ ଲୋକସଂସ୍କୃତି । ମାତ୍ର ସାମ୍ପ୍ରତିକ ପରିବେଶରେ ଏସବୁକୁ ଘୃଣିତ ନୟନରେ ଅବଲୋକନ କରାଯାଉଛି । ଯାହାଦ୍ୱାରା ଜାତି ତଥା ସଭ୍ୟତାର ପରିଚୟ ଭୁତଳଗାମୀ ହେବାରେ ଲାଗିଛି । ତେଣୁ ଏହାର ସଂରକ୍ଷଣ, ସୁରକ୍ଷା ଓ ପ୍ରଚାର ପ୍ରସାର ନିହାତି ଆବଶ୍ୟକ ।

ଏପରି ଲୋକସାହିତ୍ୟ ଓ ଲୋକସଂସ୍କୃତି ପ୍ରତି ଯୁବ ଗବେଷକଙ୍କୁ ଗବେଷଣାମାନଙ୍କ କରେଇବା ହିଁ ପଞ୍ଚରା ପତ୍ରିକାର ମୁଖ୍ୟ ଲକ୍ଷ୍ୟ । ଷାସ୍ତ୍ରାଧିକ ଭିତ୍ତିରେ ପତ୍ରିକାଟି ନିୟମିତ ଭାବରେ ପ୍ରକାଶିତ ହେବ । ଲୋକ ଜୀବନ, ଜନଜାତି, ଲୋକ କଳା, ଲୋକନୃତ୍ୟମୂଳକ ଗବେଷଣାତ୍ମକ ଆଲୋଚ୍ୟ ହିଁ ଏହାର କଳେବର ମଣ୍ଡନ କରିବ । ଏତଦ୍ ବ୍ୟତୀତ ଲୋକସାହିତ୍ୟର ଜଣେ ସଫଳ ଗବେଷକ କିମ୍ବା ଗବେଷକଙ୍କ ଗବେଷକୀୟ ଅନୁଭୂତି / ସାକ୍ଷାତକାରକୁ ପତ୍ରିକାର 'ପଞ୍ଚରା ପୁରୋଧା' ଓ ମୌଳିକ ଲୋକସାହିତ୍ୟଧର୍ମୀ ଗବେଷଣାତ୍ମକ ପୁସ୍ତକର ସମୀକ୍ଷା 'ପଞ୍ଚରା ପର୍ଯ୍ୟବେକ୍ଷଣ' ଭାଗରେ ସ୍ଥାନିତ ହେବ ।

ଆପଣମାନଙ୍କ ମନରେ ଉଙ୍କି ମାରୁଥିବ ଯେ, 'ପଞ୍ଚରା' କହିଲେ କ'ଣ? ସେ ବିଷୟରେ କହିରଖେ - ପଞ୍ଚରା ଏକ ପ୍ରଗଣାର ନାଁ । ବର୍ତ୍ତମାନ ଏହି ପ୍ରଗଣା ବୌଦ୍ଧ ଜିଲ୍ଲାରେ ଅବସ୍ଥିତ । ଅତୀତରେ ଏହି ଭୂଖଣ୍ଡ କିଛିକାଳ ପାଇଁ ସୋନପୁର ରାଜାଙ୍କ ଅଧୀନରେ ଥିଲା । ଏହି ଅଞ୍ଚଳକୁ ପାଞ୍ଚଜଣ ଜମିଦାର ଶାସନ କରୁଥିବାରୁ ପ୍ରଗଣାର ନାମ 'ପଞ୍ଚରା' । ପ୍ରଗଣାର ସାଂସ୍କୃତିକ, ଐତିହାସିକ ସ୍ମୃତିକୁ ସ୍ମରଣ କରି ପତ୍ରିକା ପ୍ରକାଶଲାଭ କରିଛି ।

ବନ୍ଧୁଗଣ ! ଦୀର୍ଘଦିନର ପରିକଳ୍ପନା ଆଜି ସତ ପ୍ରତୀୟମାନ ହୋଇଛି । ବିନା ISSNରେ ପତ୍ରିକା ପାଇଁ ଲେଖା ଆମଦାନୀ କରିବା କଷ୍ଟକର ବ୍ୟାପାର । ତଥାପି ଆପଣମାନଙ୍କ ପ୍ରେରଣା ଓ ଗବେଷକମାନଙ୍କ ନିଃସ୍ୱାର୍ଥପର ସାହଚର୍ଯ୍ୟରେ 'ପଞ୍ଚରା' ନାମଧାରୀ ପତ୍ରିକାଟି ପ୍ରକାଶଲାଭ କରିଛି । ଆପଣମାନଙ୍କ ଗ୍ରହଣଶୀଳତା ହିଁ ପତ୍ରିକାକୁ ଦୀର୍ଘଜୀବୀ କରିବ । ସେହି ନ୍ୟାୟରେ ଆପଣମାନେ ହିଁ ପତ୍ରିକାର ସର୍ବେସର୍ବା ।

ସମ୍ପାଦକ



## ଉତ୍ତର ଓଡ଼ିଶାର ଗୋଷ୍ଠ ଜନଜାତି : ସଂସ୍କୃତି ଓ ପରମ୍ପରା

ଡକ୍ଟର ନମିତା ମହାପାତ୍ର 

ଅଧ୍ୟାପିକା , ସ୍ନାମୀ ବିବେକାନନ୍ଦ ସ୍ନାତକ ସ୍ତରୀୟ ଶାସିତ ମହାବିଦ୍ୟାଳୟ , ଜଗତସିଂହପୁର

DOI - <https://doi.org/10.5281/zenodo.19455960>

ସାରାଂଶ

ଓଡ଼ିଶାରେ ବାସ କରୁଥିବା ଆଦିମ ଅଧିବାସୀମାନେ 'ଆଦିବାସୀ' ରୂପେ ପରିଚିତ । କେବଳ ଓଡ଼ିଶା ନୁହେଁ ଭାରତ ତଥା ଭାରତ ବାହାରେ ମଧ୍ୟ ଆଦିବାସୀ ମାନେ ରହିଛନ୍ତି । ଯେଉଁମାନଙ୍କର ସଭ୍ୟତା ଏବଂ ପରମ୍ପରା ଆର୍ଯ୍ୟ ଗୋଷ୍ଠୀଙ୍କ ଠାରୁ ସମ୍ପୂର୍ଣ୍ଣ ଭିନ୍ନ । ଓଡ଼ିଶାରେ ବିଭିନ୍ନ ପ୍ରକାର ଜନଜାତି ବାସ କରୁଥିଲେ ମଧ୍ୟ ଏମାନଙ୍କ ମଧ୍ୟରେ ସାମାଜିକ ରୀତି, ନୀତି , ଚାଲି ଚଳଣି, ନୃତ୍ୟ ଗୀତ, ପର୍ବପର୍ବାଣି, ପରିଶେଷରେ ଭାଷା ଆଦିରେ ସାମଞ୍ଜସ୍ୟ ଲକ୍ଷ କରାଯାଇଥାଏ । ଓଡ଼ିଶାରେ ବସବାସ କରୁଥିବା ୬୨ ପ୍ରକାରର ଜନଜାତିଙ୍କ ମଧ୍ୟରୁ 'ଗୋଷ୍ଠ' ଜନଜାତିଙ୍କ ଜୀବନଶୈଳୀ ଅନ୍ୟ ଜନଜାତିଙ୍କଠାରେ ଭିନ୍ନତା ଲକ୍ଷ୍ୟ କରାଯାଏ । ଏହି ମର୍ମରେ ଉତ୍ତର ଓଡ଼ିଶାରେ ବାସ କରୁଥିବା ସଂଖ୍ୟା ବହୁଳ ଗୋଷ୍ଠ ଜନଜାତିଙ୍କ ସମାଜ ଓ ସଂସ୍କୃତି ସମ୍ପର୍କରେ ସାଧାରଣ ଆଲୋଚନା କରାଯାଉଛି ।

**ମୂଳଶିଳ୍ପ** - ଉତ୍ତର ଓଡ଼ିଶାର ଗୋଷ୍ଠ ଜନଜାତିର ସମାଜ, ସଂସ୍କୃତି, ଅର୍ଥନୀତି, ଭାଷା, ଶିକ୍ଷା ବ୍ୟବସ୍ଥା, ଅନ୍ଧବିଶ୍ୱାସ କୁସଂସ୍କାର, ଲୋକ କାହାଣୀ ଓ ନାଟକ

ପ୍ରାଗ୍-ଐତିହାସିକ ଯୁଗର ଅମା ଅନ୍ଧକାର ସୀମାରେଖା ଡେଇଁ ମଣିଷ ଆଲୋକିତ ପୃଥିବୀରେ କ୍ରମଶଃ ପାଦ ପକାଇଛି । ସଭ୍ୟତା ତା'ର ହାତ କଡେଇ ନେଇଛି । ସଂସ୍କୃତି ସାଜିଛି ତା'ର ଅନ୍ତଃ ପ୍ରେରଣା । ପରମ୍ପରା ଦେଇଛି ତାକୁ ନୂଆ ପରିଚୟ । ଏଇ ଆଦିଭୂମିକୁ ଆପଣେଇ ନେଇଛି ପ୍ରକୃତିର ସନ୍ତାନ ଆଦିମ ଅଧିବାସୀ । ଓଡ଼ିଶାର ବନପର୍ବତ, ନଦନଦୀ ପରିବେଷିତ ବିଶାଳ ପ୍ରକୃତି କୋଳରେ ୬୨ ପ୍ରକାରର ଆଦିବାସୀ ନିଜର ସଭ୍ୟତା ଓ ସଂସ୍କୃତି ମଧ୍ୟରେ ଜୀବନଯାପନ କରି ଆସୁଛନ୍ତି । ଏମିତି ହିଁ ନିଜ ପରମ୍ପରା, ସ୍କୃତିକୁ ସାଇତି ଆଗକୁ ପାଦ ବଢାଇଛନ୍ତି 'ଗୋଷ୍ଠ ଜନଜାତି' କାହିଁ କେଉଁ ଅନାଦି କାଳରୁ । ୨୦୧୧ ଜନଗଣନା ଅନୁସାରେ ସଂଖ୍ୟା ଗରିଷ୍ଠତା ଦୃଷ୍ଟିରୁ ଏମାନେ ଓଡ଼ିଶାର ଦ୍ୱିତୀୟ ସଂଖ୍ୟାବହୁଳ ଜନଜାତି । ଯେଉଁଠି ଜୀବନ ଜାଇବାର ସଫର୍ଷରେ ପ୍ରତିଦିନ ଲୁପ୍ତ ହୁଏ ସେମାନଙ୍କର ଐତିହ୍ୟ ଓ ପରମ୍ପରା, ପରିବର୍ତ୍ତନ ନାମରେ ଅପହୃତ ହୁଏ ମୌଳିକତା । ହୁଏତ ସମୟ ସ୍ରୋତରେ ଦିନେ ଲିଭି ଯାଇପାରେ ତାଙ୍କର ହଜାର ହଜାର ବର୍ଷର ସ୍ମୃତି ଓ ସାଧନା । ତେଣୁ ସାହିତ୍ୟରେ ଆଦିବାସୀମାନଙ୍କୁ ସ୍ଥାନ ଦେଲେ ଆମ ସଂସ୍କୃତିର କୋଠ ଭଣ୍ଡାର ସମୃଦ୍ଧ ହେବା ସହ ଭାରତୀୟ ଜାତୀୟ ସଂସ୍କୃତିର ମାର୍ଗ ପୁଷ୍ଟିତ ହେବ । ଉକ୍ତ ନିବନ୍ଧଟିର ଶୀର୍ଷକ "ଉତ୍ତର ଓଡ଼ିଶାର ଗୋଷ୍ଠ ଜନଜାତିର ସାମାଜିକ ଓ ସଂସ୍କୃତିକ ଜୀବନଧାରା" । ଉତ୍ତର ଓଡ଼ିଶା ଅନ୍ତର୍ଭୁକ୍ତ ଜିଲ୍ଲା ମଧ୍ୟରେ ରହିଛି କେନ୍ଦୁଝର, ମୟୂରଭଞ୍ଜ ଓ ବାଲେଶ୍ୱର । ମାତ୍ର ବାଲେଶ୍ୱର ଜିଲ୍ଲାରେ ଏମାନଙ୍କ ବସତି ଖୁବ୍ କମ୍ ଥିବାରୁ ଏମାନଙ୍କୁ ଗବେଷଣା ପରିସରଭୁକ୍ତ କରାଯାଇ ନାହିଁ । କେବଳ କେନ୍ଦୁଝର ଓ ମୟୂରଭଞ୍ଜ ଅଂଚଳରେ ବାସ କରୁଥିବା ଗୋଷ୍ଠମାନଙ୍କୁ ଜୀବନୀ ସମ୍ପର୍କରେ ଏଠାରେ ସର୍ବଶେଷ ଆଲୋଚନା କରାଯାଇଛି । 'ଗୋଷ୍ଠ' ଶବ୍ଦଟି ଆଂଚଳିକ ଭେଦରେ 'ଗୋଷ୍ଠ', 'ଗଣ୍ଡ', 'ଗୋଡ', 'ଗୋଷ୍ଠ', 'ଗଣ୍ଡ' ବା 'ଗୋଷ୍ଠ' ଭାବେ ଉଚ୍ଚାରଣ କରିଥାନ୍ତି ଏବଂ ଲିଖନ ପ୍ରକ୍ରିୟାରେ ମଧ୍ୟ ବ୍ୟବହାର କରିଥାନ୍ତି ।

ଅନ୍ୟ ଜନଜାତିଙ୍କ ପରି ଗୋଷ୍ଠମାନେ ମଧ୍ୟ ଭାରତର ବିଭିନ୍ନ ପ୍ରାନ୍ତରେ ଥିବା ପାହାଡ ଓ ଜଙ୍ଗଲ ଘେରା ଜଲାକାରେ ଆଧିପତ୍ୟ ବିସ୍ତାର କରିଥିଲେ । ପ୍ରକୃତି ସହିତ ଏମାନଙ୍କ ନିବିଡତା ଖୁବ୍ ଘନିଷ୍ଠ । ଏ ଜାତିର ଇତିହାସ ଯେତେ ବଳିଷ୍ଠ ; ସଂସ୍କୃତି ଓ ପରମ୍ପରା ସେତିକି ବିକଶିତ । ବିଶିଷ୍ଟ ଗବେଷକ ତଥା ଐତିହାସିକ ଦୁର୍ଗା ପ୍ରସାଦଙ୍କ ମତରେ "ଗୋଷ୍ଠଖାନା ସଂସ୍କୃତି ବିଶ୍ୱର ଅନ୍ୟତମ ପ୍ରାଚୀନ ସଂସ୍କୃତି । ଏକ ବିସ୍ତୃତି ଜଲାକାରେ ଏହି ଗୋଷ୍ଠଖାନା ଜଲାକା ଉଭା ହୋଇଥିଲା । ତାହାକୁ ପରେ 'ଗୋଷ୍ଠଖାନା ମହାଦ୍ୱୀପ' କୁହାଗଲା ।" ଆଫ୍ରିକା, ଦକ୍ଷିଣ ଆମେରିକା, ଆଂଗ୍ରାଟିକା, ଅଷ୍ଟ୍ରେଲିଆ ଓ ଭାରତ ଏଇ ଗୋଷ୍ଠଖାନା ମହାଦ୍ୱୀପ ଅନ୍ତର୍ଗତ ଥିଲା । ଆଦିମ ଗୋଷ୍ଠ ଜନଜାତି ଦକ୍ଷିଣରେ ଗୋଦାବରୀ ନଦୀ ଠାରୁ ଉତ୍ତରରେ ବିନ୍ଧ୍ୟାଚଳ ଏବଂ ପଶ୍ଚିମରେ ଗଣ୍ଡୁକୀ ନଦୀ ଠାରୁ ପୂର୍ବରେ ସାତପୁରୀ ପର୍ବତମାଳା ପର୍ଯ୍ୟନ୍ତ ବିସ୍ତୃତ ଅଂଚଳରେ ବସବାସ କରୁଥିଲେ । ସମଗ୍ର ମଧ୍ୟଭାରତରେ ଏମାନେ ମଧ୍ୟଯୁଗରୁ ପ୍ରଭାବ ବିସ୍ତାର କରିଥିବାରୁ ମଧ୍ୟ ଭାରତ ହିଁ 'ଗୋଷ୍ଠଖାନା ଲେଖି' ଭାବରେ ଇତିହାସ ବର୍ଣ୍ଣିତ । ଗୋଷ୍ଠ ଜନଜାତିଙ୍କ ନାମ ଅନୁସାରେ 'ଗୋଷ୍ଠଖାନା' ହୋଇଥିବା ଅଷ୍ଟ୍ରେଲିଆର ବିଶିଷ୍ଟ ଭୂ-ବିଜ୍ଞାନୀ ଡଃ. ଏଡ଼ୱାର୍ଡ ସ୍ନେଭ୍ ମତବ୍ୟକ୍ତ କରିଛନ୍ତି । ସେ ବିଶ୍ୱର ଏକ ଗୋଲାକାର 'ଗୋଷ୍ଠଖାନା' ବୋଲି ସମ୍ବୋଧିତ କରିଛନ୍ତି । ଏହାବ୍ୟତୀତ ଗୋଷ୍ଠ ଜନଜାତିର ଉତ୍ପତ୍ତି ସମ୍ବନ୍ଧୀୟ ବହୁ ଲୋକମତ ଏବଂ ପୌରାଣିକ ମତ ପ୍ରଚଳିତ ହୋଇ ଆସୁଛି ।

ମଧ୍ୟପ୍ରଦେଶ, ଛତିଶଗଡ, ଗୁଜୁରାଟ, ମହାରାଷ୍ଟ୍ର, ପଶ୍ଚିମବଙ୍ଗ, ଉତ୍ତରପ୍ରଦେଶ, କର୍ଣ୍ଣାଟକ, ଆନ୍ଧ୍ରପ୍ରଦେଶ ଓ ତେଲେଙ୍ଗାନା ଆଦି ରାଜ୍ୟରେ ଗୋଷ୍ଠ ଜନଜାତି କେଉଁ ଅନାଦି କାଳରୁ ବସବାସ କରି ଆସୁଛନ୍ତି । ପରବର୍ତ୍ତୀ କାଳରେ ଏମାନେ ଓଡ଼ିଶାକୁ ଆଗମନ କରି ଏଠାରେ ନିଜର ବସତି ସ୍ଥାପନ କରିଛନ୍ତି । ଦୁର୍ଭିକ୍ଷ, ବିଦେଶୀ ଆକ୍ରମଣ, ଆବଶ୍ୟକତାର ଅଭାବ,

ଇଂରେଜ ଶାସନ କାଳରେ ପୋଡୁଚାଷ ପ୍ରଥା ସରକାର ବନ୍ଦ କରିବା ଏବଂ ଜଗନ୍ନାଥକୁ ଦର୍ଶନ କରିବା ଉଦ୍ଦେଶ୍ୟରେ ଆସି ଏଠାରେ ବସତି ସ୍ଥାପନ କରିବା ଭଳି ବିଭିନ୍ନ କାରଣ ଯୋଗୁଁ ଗୋଷ୍ଠମାନେ ମଧ୍ୟ ଭାରତରୁ ଓଡ଼ିଶାକୁ ଆଗମନ କରିଥିଲେ । ସମୟାନୁକ୍ରମେ ଗୋଷ୍ଠ ସଭାର ଓ ଦଳପତିମାନେ ସମ୍ବଲପୁର ବାମରା, ବଣେଇ ଇ ବାଟ ଦେଇ ଓଡ଼ିଶାରେ ପ୍ରବେଶ କରିଥିଲେ । ପ୍ରଥମେ ଓଡ଼ିଶାର ପଶ୍ଚିମଂଚଳ ତଥା ସୁନ୍ଦରଗଡ଼, ଦେଓଗଡ଼, ସମ୍ବଲପୁର, ଝାରସୁଗୁଡ଼ା, ବରଗଡ଼, ବଲାଙ୍ଗିର, ବଉଦ, କଳାହାଣ୍ଡି, କନ୍ଧମାଳ, ନୂଆପଡ଼ା ଆଦିରୁ ଆରମ୍ଭ କରେ ପରବର୍ତ୍ତୀ ସମୟରେ ଦକ୍ଷିଣରେ କୋରାପୁଟ, ମାଲକାନାଗିରି, ନବରଙ୍ଗପୁର ଆଦି ଜିଲ୍ଲା ଏବଂ ଉତ୍ତରରେ କେନ୍ଦୁଝର ଓ ମୟୂରଭଞ୍ଜ ପ୍ରଭୃତି ଜିଲ୍ଲାରେ ମାତ୍ରାଧିକ ପରିମାଣରେ ବସତି ସ୍ଥାପନ କରିଛନ୍ତି । ୨୦୧୧ ଜନଗଣନା ଅନୁସାରେ କେନ୍ଦୁଝରରେ ଏମାନଙ୍କର ଜନସଂଖ୍ୟା ୮୦,୬୯୩ ଥିଲା ବେଳେ ମୟୂରଭଞ୍ଜରେ ଏମାନଙ୍କ ଜନସଂଖ୍ୟା ୩୦,୯୯୬ ଥିଲା ।

ପ୍ରଥମେ ଗୋଷ୍ଠ ଜନଜାତି ଗଣଭିତ୍ତିକ ସ୍ୱାୟତ ଶାସନର ପକ୍ଷପାତୀ ଥିଲା । କିନ୍ତୁ ସମୟକ୍ରମେ ଏମାନେ ସାମନ୍ତବାଦୀ ହୋଇଗଲେ । ରାଜଶକ୍ତି ସହିତ ସମ୍ମିଳିତ ତଥା 'କ୍ଷତ୍ରିୟ ରାଜାମାନଙ୍କ ସହ ବୈବାହିକ ସମ୍ପର୍କ ସ୍ଥାପନ କରିବା ପରେ ଏମାନେ 'ରାଜଗୋଷ୍ଠ' ରୂପେ ପରିଚିତ ହେଲେ । ସମୟକ୍ରମେ ରାଜନୀତିକ, ଆର୍ଥିକ ଓ ସାମାଜିକ ପରିସ୍ଥିତି ଅନୁସାରେ ଏମାନେ ବୁଦ୍ଧି ଅନୁରୂପେ ପରିଚିତ ହେଲେ । ଅର୍ଥାତ୍ ଯିଏ ରାଜପଣ କଲା ସିଏ ରାଜଗୋଷ୍ଠ ଭାବେ ପରିଚିତ ହେଲା ଏବଂ ଯିଏ କୃଷି କିମ୍ବା ଅରଣ୍ୟଜୀବି ହେଲା ସିଏ ମାଡ଼ିଆ, ମିରିଆ, ଧରୁଆ, ଜଗତ, ନେଟି, ପୋରଟି ଆଦି ଭାବେ ପରିଚିତ ହେଲା । ଅର୍ଥାତ୍ ଗୋଷ୍ଠ ଜନଜାତିକୁ ମୋଟାମୋଟି ଭାବେ ଦୁଇ ଭାଗରେ ବିଭକ୍ତ କରାଯାଇପାରେ । ଗୋଟିଏ ହେଲା 'ରାଜଗୋଷ୍ଠ' ଅନ୍ୟଟି ହେଲା 'ଧରୁଆ ଗୋଷ୍ଠ' ।

ଉତ୍ତର ଓଡ଼ିଶାର ଗୋଷ୍ଠ ସମ୍ପ୍ରଦାୟ ସମ୍ପର୍କରେ ଉପଲବ୍ଧ ବିଭିନ୍ନ ତଥ୍ୟ, ପ୍ରଚଳିତ କିମ୍ବଦନ୍ତୀ, ଲୋକକଥା, ଲୋକନାଟକ, ଲୋକଗୀତ ତଥା ସେମାନଙ୍କର ଚଳଣୀ ଜୀବନଧାରା ଆଦିକୁ ଅନୁଧ୍ୟାନ କଲେ ସହଜରେ ଜଣାଯାଏ ଯେ, ଏମାନେ ଏକ ଉନ୍ନତ ସଂସ୍କୃତି ସମ୍ପନ୍ନ, କଳାପ୍ରିୟ ଓ କର୍ମଠା ଗୋଷ୍ଠୀ ଅଟନ୍ତି ଏବଂ ଏମାନେ ସତ୍ୟବାଦୀ, ସ୍ୱାଭିମାନୀ ଏବଂ ଗଣଜୀବନରେ ବିଶ୍ୱାସୀ ରଖନ୍ତି । ଅକପଟ ହୃଦୟରେ ଅନ୍ତରର ଭାବ ପ୍ରକାଶ ଏମାନଙ୍କ ଜୀବନର ଅନ୍ୟତମ ମହତ୍ତ୍ୱ । ପ୍ରକୃତି ପ୍ରେମୀ ଓ ମାତ୍ରାଧିକ ଭାବରେ ଧର୍ମଭୀରୁ ଏ କଥାକୁ ଅସ୍ୱୀକାର କରାଯାଇ ପାରିବ ନାହିଁ । ବିଭିନ୍ନ ସାମାଜିକ କାର୍ଯ୍ୟକଳାପରୁ ଏମାନଙ୍କ ମଧ୍ୟରେ ଥିବା ସହଯୋଗ ଭାବ, ଭାତୁଭାବ, ସହନଶୀଳତା ଓ ସମ୍ବେଦନଶୀଳତାର ପରିଚୟ ମିଳେ । ଗୋଷ୍ଠ ପଲ୍ଲୀଗୁଡ଼ିକ ବଣପାହାଡ଼ ଘେରା ଅଂଚଳ ବା ନଦୀ କୂଳରେ ଦେଖାଯାଏ । ଗାଁ ମଝିରେ ରାସ୍ତା ଓ ଉଭୟ ପାଶ୍ୱର୍ରେ ଘରଗୁଡ଼ିକ ଧାଡ଼ି ଧାଡ଼ି ହୋଇ ଲମ୍ବି ଥାଏ । ଘରର କାନ୍ଥଗୁଡ଼ିକୁ ନାନା ରଙ୍ଗିନ ମାଟିରେ ଲିପି ତହିଁରେ ମଣିଷ, ପଶୁ, ପକ୍ଷୀ, ବୃକ୍ଷ-ଲତା, ଫୁଲ-ଫଳ ଆଦିର ମନୋରମ ଚିତ୍ର ଅଙ୍କନ କରିଥାନ୍ତି । ଗୃହଗୁଡ଼ିକ ଚତୁଃପାଶ୍ୱର୍ ବର୍ଗାକାର ଆକୃତିରେ ବେଢ଼ାଇ ତିଆରି କରିଥାନ୍ତି ଏବଂ ମଝିରେ ଅଗଣା ଥାଏ । ଘରକାନ୍ଥକୁ ଲଗାଇ ବାରଣ୍ଡା ମାନ ରହିଥାଏ । ରୋଷେଇ ଏବଂ ଗୃହପାଳିତ ପଶୁପକ୍ଷୀଙ୍କ ପାଇଁ ସ୍ୱତନ୍ତ୍ର ଗୃହ ନିର୍ମିତ ହୋଇଥାଏ । ଏମାନଙ୍କର ସ୍ୱତନ୍ତ୍ର କୌଶସି ପାରମ୍ପରିକ ବସ୍ତ୍ର ନାହିଁ । ମାତ୍ର ସ୍ତ୍ରୀମାନେ ଭାରି ଅଳଙ୍କାର ପ୍ରେମୀ । ଅଳଙ୍କାରଗୁଡ଼ିକ ସାଧାରଣତଃ ରୂପା, ତମ୍ବା କିମ୍ବା ଲୁହାରେ ନିର୍ମିତ ହୋଇଥାଏ ।

ଆର୍ଥିକ ସ୍ୱଚ୍ଛଳ ଥିଲା ସ୍ତ୍ରୀମାନେ ସୁନା ଅଳଙ୍କାର ବ୍ୟବହାର କରନ୍ତି । ନାକରେ ନୋଥ, ମୁଣ୍ଡରେ ଝେଲା, ବେକରେ କଳା ସୂତାରେ ରୂପା ଚଙ୍କା ଗୁଛା ହୋଇଥିବା ମାଳି, ବାହୁରେ ବାଲା, ଗୋଡ଼ ଓ ହାତ ଆଙ୍ଗୁଠିରେ ମୁଦି ଆଦିର ବ୍ୟବହାର କରନ୍ତି । ରମଣୀମାନେ ଅଧିକ ସୁନ୍ଦର ଦେଖାଯିବା ପାଇଁ ଚିତା କୁଟାଇଥାନ୍ତି ଦେହରେ । ଭାତ ତାଙ୍କର ପ୍ରଧାନ ଖାଦ୍ୟ । ଏଥିସହ ଜଙ୍ଗଲଜାତ ବିଭିନ୍ନ ଫଳ, ଫୁଲ, ଶାଗ ଆଦିକୁ ସଂଗ୍ରହ କରି ଖାଆନ୍ତି । ଜଙ୍ଗଲରୁ ପଶୁପକ୍ଷୀ ଶିକାର କରି ଖାଇବା ସହ ନଦୀରୁ ମାଛ, ଗୃହପାଳିତ ପଶୁ ପକ୍ଷୀଙ୍କୁ ମଧ୍ୟ ଖାଦ୍ୟ ରୂପେ ଗ୍ରହଣ କରିଥାନ୍ତି । ପାନୀୟ ଜଳ ପାଇଁ ନଦୀ, ଝରଣା, ଚୁଆ, କୁଅ ଆଦି ଉପରେ ନିର୍ଭରଶୀଳ । ଏମାନେ ସ୍ୱାସ୍ଥ୍ୟପ୍ରଦ ଜୀବନଯାପନରେ ଆଗ୍ରହୀ । ଘର ଚାରିପାଖ ସଫା ରଖିବା ସହ ନିଜେ ମଧ୍ୟ ସଫା ସତୁରା ହୋଇ ରହିବାକୁ ପସନ୍ଦ କରନ୍ତି । ଦେହ ଅସୁସ୍ଥ ହେଲେ କିମ୍ବା କୌଣସି ରୋଗରେ ଆକ୍ରାନ୍ତ ହେଲେ ଚେରମୂଳି ଔଷଧ ବ୍ୟବହାର କରିଥାନ୍ତି ଏବଂ ଝଡ଼ାଫୁଙ୍କା ଗୁଣିଗାରେଡ଼ି ଆଦିରେ ମଧ୍ୟ ବିଶ୍ୱାସ ରଖନ୍ତି ।

ଗୋଷ୍ଠ ସମ୍ପ୍ରଦାୟର ବଂଶର ଉତ୍ପତ୍ତି ଓ ବିସ୍ତାର ସମ୍ବନ୍ଧରେ ସବିଶେଷ ଆଲୋଚନା 'ଗୋଷ୍ଠକି ପୁରାଣ'ରେ ଲିପିବଦ୍ଧ (ଗୋଷ୍ଠକି ପୁରାଣ ଏବଂ ପ୍ରାଚୀନ ଧର୍ମଗ୍ରନ୍ଥ ତାଳପତ୍ର ପୋଥିରେ କରଣୀ ଦ୍ୱାରା ଲିଖିତ ଏହି ଧର୍ମଗ୍ରନ୍ଥକୁ ଗୋଷ୍ଠ ସମ୍ପ୍ରଦାୟର ଲୋକେ ପୂଜା କରନ୍ତି ।) ଗୋଷ୍ଠି ପୁରାଣ ଅନୁସାରେ ଗୋଷ୍ଠମାନଙ୍କର ଆଦ୍ୟ 'ଧର୍ମଗୁରୁ' 'ପାହାଡ଼ ପାରିକୁ ପାରୋ ଲିଙ୍ଗୋ' । ସେ ଗୋଷ୍ଠି ଧର୍ମ ଦର୍ଶନରେ ପରିଚାଳନା ଭାର ନେଇଥିଲେ । ତା'ପରେ ଗୁରୁ ଭାବରେ 'ରାୟଲିଙ୍ଗୋ' ଦାୟିତ୍ୱ ବହନ କରିଥିଲେ । ରାୟଲିଙ୍ଗୋ ଅନୁଭବ କରିଥିଲେ ଯେ ଗୋଷ୍ଠ ସମାଜରେ ଯେଉଁ ଧର୍ମ ପ୍ରଚଳିତ ଅଛି ତାହା ଖୁବ୍ ଜଟିଳ । ବାରଟି ସାଗା (ବଂଶ) ସହ ୬୫୦ଟି ଗୋତ୍ର ଗୋଷ୍ଠ ସମାଜରେ ପ୍ରଚଳିତ ଥିଲା । ତା' ସହିତ ପ୍ରତିଟି ଗୋତ୍ର ସହ ପଶୁ, ପକ୍ଷୀ, ବୃକ୍ଷଲତା ନାମ ଗୋଷ୍ଠି ଭାଷାରେ ଜଡ଼ିତ ଥିଲା । ସେସବୁ ମନେ ରଖି ପୂଜା ଆରାଧନା କରିବା କଷ୍ଟକର ହୋଇ ପଡୁଥିଲା । ତେଣୁ ସମାଜର ସମସ୍ୟା ବୁଝି ପାରି ସଂସ୍କାର ଆଣିବା ପାଇଁ ସେ ସ୍ଥିର କଲେ ଏବଂ ୧୨ଟି ସାଗାକୁ ୬ଟି ସାଗାରେ ସୀମିତ ରଖିଲେ । ତାହାକୁ କୁହାଗଲା 'ଷୋଡ଼ବଂଶୀ ଗୋଷ୍ଠ' । ଏମାନଙ୍କ ବଂଶର ପରିଚୟ 'ଦେଓ' ବା 'ଦିଆ' ସଙ୍କେତ ଦ୍ୱାରା ଚିହ୍ନିତ କରାଯାଇଥାଏ । ପୂର୍ବରୁ ୧ ଦିଆରୁ ୧୨ ଦିଆ ପର୍ଯ୍ୟନ୍ତ ଥିଲା ମାତ୍ର ଏବେ ୩ ଦିଆରୁ ୬ ଦିଆ ପର୍ଯ୍ୟନ୍ତ ଅଛନ୍ତି । ପ୍ରତି ଦିଆ ବା ବର୍ଗରେ ଜଣେ ଜଣେ ପରଘନିଆ ଥାଆନ୍ତି । ଏମାନେ ଗୋଷ୍ଠ ମିଥ୍ ଓ ପୁରାଣପାଠ କରନ୍ତି । ଗୋତ୍ର ପରମ୍ପରା ଗୋଷ୍ଠ ଜନଜାତି ସଙ୍ଗଠନର ଏକ ବିସ୍ତୃତ ରୂପ ଅଟେ । ଗୋତ୍ର ବର୍ଗ ସମାଜ ସମୂହର ସମ୍ପର୍କ ସେତୁ ହୋଇଥିବାରୁ ଗୋତ୍ରକୁ ଆଧାର କରି ବଂଶାନୁକ୍ରମିକ ସମୂହ ଗଠନ ହୋଇଥାଏ । ସାମାଜିକ କାର୍ଯ୍ୟ, ଦୁଃଖ ସୁଖରେ ସହଭାଗିତା, ପାରମ୍ପରିକ ବିନିମୟ ଆଦି ବହୁବିଧ କାର୍ଯ୍ୟ ଗୋତ୍ର ପ୍ରଥା ଦ୍ୱାରା ସଫଳ ଭାବରେ ରୂପାୟିତ ହେଉଥିବାର ଦେଖିବାକୁ ମିଳେ ।

ପିଲା ଜନ୍ମ ଠାରୁ ଆରମ୍ଭ କରି ବ୍ୟକ୍ତିର ଅନ୍ତିମ ସଂସ୍କାର ପର୍ଯ୍ୟନ୍ତ ବିଭିନ୍ନ ପାରମ୍ପରିକ ରୀତିନୀତି ଏମାନଙ୍କ ସମାଜରେ ପାଳିତ । ପିଲା ଯିଏ ଜନ୍ମ ହେଲେ ଷଷ୍ଠି, ଉଠିଆରୀ ଓ ଏକୋଇଶିଆ ପାଳନ କରାଯାଏ । କନ୍ୟା ସନ୍ତାନ ହେଲେ ଏମାନେ ଅଧିକ ଖୁସି ହୋଇଥାନ୍ତି । କାରଣ ପୁତ୍ର ସନ୍ତାନ ହେଲେ ଘରଦ୍ୱାର ଜମିବାଡ଼ି ପାଇଁ ଚିନ୍ତା ବଢ଼ି ଯାଇଥାଏ । ପୁତ୍ର କିମ୍ବା କନ୍ୟା ବିବାହ ଯୋଗ୍ୟ ହେଲେ ତାଙ୍କୁ ବିବାହ କରାଯାଏ । ଏମାନଙ୍କ ସମ୍ପ୍ରଦାୟରେ ସମଗୋତ୍ରୀ ବିବାହ ନିଷେଧ ।

ସମଗୋତ୍ରୀଙ୍କୁ ସମାଜ ଭାଇଭଉଣୀ ଭାବେ ଗ୍ରହଣ କରେ । ତେଣୁ ଭିନ୍ନ ଭିନ୍ନ ଗୋତ୍ର ବା ଦେଓ ମଧ୍ୟରେ ବୈବାହିକ ସମ୍ପର୍କ ସ୍ଥାପିତ ହୋଇଥାଏ। ସ୍ଥାନେ ସ୍ଥାନେ ବିବାହରେ ପାରମ୍ପରିକ ବାଦ୍ୟ ବାଜିବା ସହ ନୃତ୍ୟଗୀତର ଆସର ଜମେ ଯେଉଁଠାରେ ଉଭୟ ନାରୀ ଓ ପୁରୁଷ ଏକତ୍ର ନୃତ୍ୟ କରନ୍ତି । ଗୋଷ୍ଠ ସମ୍ପ୍ରଦାୟରେ ଯୌତୁକ ପ୍ରଥା ଆଦୌ ନାହିଁ । ବରଂ କନ୍ୟାସୁନା ବା ପଣ ପ୍ରଥା ପ୍ରଚଳିତ । ପଣ ବାବଦକୁ ମାତ୍ର ଚାରି ଟଙ୍କା ନିର୍ଦ୍ଦିଷ୍ଟ ସମୟରେ ଦିଆଯାଇଥାଏ । ବିବାହ ସମୟରେ ବିଭିନ୍ନ ପାରମ୍ପରିକ ରୀତିନୀତି ଯଥା - ଚୁଡ଼ାପନଙ୍ଗା, ବୋହୁଆବୋର, ବରଦେଖା ପାଟପିନ୍ଧାଣୀ, ଗୁଆଭଙ୍ଗା, ପତ୍ର ଅନୁକୂଳ, କୋଇଲିବୁଡ଼, ପାଣିସଂଗ୍ରହ, ମଙ୍ଗନ, କୋଇଲିବୁଡ଼, ଭୋଜି, ନାହିଁମୁଖୀ ଶ୍ରାଦ୍ଧ, କଉଡ଼ି ଖେଳ, ଚଉଠି ବାହାଘର ଆଦି ରହିଛି। ବିବାହ ପରେ ସ୍ୱାମୀ ସ୍ତ୍ରୀଙ୍କ ମଧ୍ୟରେ ମନମାଳିନ୍ୟ ଦେଖାଗଲେ ସେମାନେ ଛାଡ଼ପତ୍ର ଦେଇ ଅନ୍ୟତ୍ର ବିବାହ ମଧ୍ୟ କରିଥାନ୍ତି । ଏଥିସହ

ପୁନେଇ, ପୁଷ୍ପ ପୂଜା, ଦାରୁପୂଜା, ଦଙ୍ଗାଲିଙ୍ଗା ବଡ଼ଦେଓ ପୂଜା, ଦଶନ୍ତ ପୂଜା, ଖଣ୍ଡାପୂଜା, ଗୌରୀ ଓଷା, କାଲିକଙ୍କ ଲକ୍ଷ୍ମୀପୂଜା, ଶିବରାତ୍ରୀ, ଗଣେଶ ପୂଜା ଆଦି । ଏମାନଙ୍କ ସମାଜରେ ବ୍ରାହ୍ମଣମାନଙ୍କ ଦ୍ୱାରା କୌଣସି ପୂଜା ପାଠ ହୋଇ ନଥାଏ । ଗ୍ରାମବାସୀଙ୍କ ମିଳିତ ବିଚାରରେ ଗ୍ରାମର ଏକ ସ୍ୱତନ୍ତ୍ର ବ୍ୟକ୍ତିକୁ ଦେହୁରୀ ଭାବେ ନିର୍ବାଚନ କରାଯାଏ । ସେ ହିଁ ଗ୍ରାମର ସମସ୍ତ ପୂଜା ପାଠ କରନ୍ତି । ଧବଳ ବସ୍ତ୍ର ପରିଧାନ କରି ପୂଜା କରନ୍ତି । ଅଧିକାଂଶ ପୂଜାରେ ପଶୁପକ୍ଷୀ ବଳି ଦେବା ବ୍ୟବସ୍ଥା ପ୍ରଚଳିତ ।

କୃଷି, ଶିକାର ଏବଂ ଅରଣ୍ୟ ସମ୍ପଦ ଉପରେ ନିର୍ଭର କରି ଏମାନଙ୍କର ଅର୍ଥନୀତିକ ଜୀବନ ପରିଚାଳିତ ହେଉଥିଲେ ହେଁ ସମ୍ପ୍ରତି ଏମାନେ ଶାରୀରିକ ଶ୍ରମ କରି ବିଭିନ୍ନ ସରକାରୀ ବେସରକାରୀ କାର୍ଯ୍ୟରେ ନିଯୋଜିତ ହୋଇ ପରିବାର ପ୍ରତିପୋଷଣ କରିବା ସହ ଦେଶର ଅର୍ଥନୀତିକୁ ସୁଦୃଢ଼ କରିବାରେ ସହାୟକ ହୋଇଛନ୍ତି । ରାଜନୀତିକ ଜୀବନ କଥା ବିଚାର କଲେ ଲକ୍ଷ୍ୟ କରାଯାଏ ଯେ; ଏମାନେ ଯେହେତୁ ସଙ୍ଘବନ୍ଧ ଭାବେ ଜୀବନଯାପନ କରନ୍ତି ତେଣୁ ତାଙ୍କ ସମାଜରେ କୌଣସି ପ୍ରକାର ଅସୁବିଧା ବା ସମସ୍ୟା ଦେଖା ଦେଲେ ସେମାନେ ତାଙ୍କ ଦ୍ୱାରା ଗଠିତ ଜାତି ପଂଚାୟତ ତଥା ଗ୍ରାମମୁଖୁଆ ଏବଂ ଆଉ ପାଂଚଜଣ ଅଭିଜ୍ଞ ବିଚାରଶୀଳ ବ୍ୟକ୍ତି ଯେଉଁ ସମାଧାନ କରନ୍ତି ବା ନିଷ୍ପତ୍ତି ନିଅନ୍ତି ତାକୁ ସମସ୍ତେ ମାନି ଚଳନ୍ତି । ସ୍ଥଳବିଶେଷରେ ବ୍ୟକ୍ତିକୁ ଦଣ୍ଡ ଦିଆଯାଉଥିବା ବେଳେ କିଛି କିଛି ବ୍ୟକ୍ତିକୁ ଦଣ୍ଡ ସ୍ୱରୂପ ଜୋରିମାନା ଦେବାକୁ ହୁଏ ଏବଂ ବାସନ୍ଦ ହୋଇ ରହିବାକୁ ହୋଇଥାଏ । ବାସନ୍ଦ ବ୍ୟକ୍ତିଟି ସମାଜର ସବୁ ସୁବିଧାରୁ ବଞ୍ଚିତ ହୋଇଥାଏ । ବାଛନ୍ଦ ହୋଇ ରହିବା, ମୃତ୍ୟୁ ଠାରୁ ମଧ୍ୟ ଅଧିକ ଯନ୍ତ୍ରଣାଦାୟକ । ତେଣୁ ଏମାନେ ଅତ୍ୟନ୍ତ ଶୃଙ୍ଖଳିତ ଜୀବନଯାପନ କରନ୍ତି । ଏମାନଙ୍କ ସମାଜରେ କଦବା କୃତ ତଥା, କୋର୍ଟ, କଚେରୀ ଯିବାର ଦେଖାଯାଏ । ଅନେକ ସମସ୍ୟା ସେମାନେ ଗାଁରେ ହିଁ ବିଚାର କରି ସମାଧାନ କରନ୍ତି । ଏହାବ୍ୟତୀତ ଏମାନଙ୍କର ଏକ 'ଅଖିଳ ଭାରତୀୟ ଗୋଷ୍ଠସାନ ଗୋଷ୍ଠ ମହାସଭା' ନାମକ ଏକ ସଭା ଏବଂ ସ୍ୱତନ୍ତ୍ର ସମିଧାନ ମଧ୍ୟ ଗଠନ କରିଛନ୍ତି । ଯେଉଁଥିରେ ସେମାନଙ୍କ ଜାତି ସମ୍ପର୍କିତ ନୀତିନିୟମ ଲିପିବଦ୍ଧ । ଏହି ସଭା ବିଭିନ୍ନ ଲକ୍ଷ୍ୟ ଓ ଉଦ୍ଦେଶ୍ୟ ନେଇ ଗ୍ରାମ, ବ୍ଲକ୍ ଓ ଜିଲ୍ଲା ସ୍ତରରେ ନାନା ଉନ୍ନତିମୂଳକ କାର୍ଯ୍ୟ କରି ଆସୁଛି ।



ଗୋଷ୍ଠ ଜନଜାତିର ଆରାଧ୍ୟ 'ବଡ଼ାଦେଓ' ଅନ୍ତଃଜାତି ବିବାହ, ବିଧବା ବିବାହ, ମାମୁଝିଅ ବିବାହ ଆଦି ସହ ସମ୍ପୂର୍ଣ୍ଣ ନୀତିନିୟମକୁ ମାନି ଏମାନେ ପରିଚାଳିତ। ମୃତ୍ୟୁ ସଂସ୍କାର ସହ ଜଡ଼ିତ ବିଭିନ୍ନ ନୀତି ଯଥା - ତେଲକାମ, ଦଶାହ, ଏକାଦଶାହ ଆଦି ପ୍ରଚଳିତ। ମୃତ ବ୍ୟକ୍ତିଙ୍କୁ ପୋଡ଼ିବା ବ୍ୟବସ୍ଥା ଏମାନଙ୍କ ସମାଜରେ ନାହିଁ । ବରଂ ମାଟି ଉପରେ ଶବର ମୁଣ୍ଡକୁ ଉତ୍ତର ଦିଗକୁ ରଖାଯାଇ ଶବ ଉପରେ ଚାରି ପାଂଚଟି ବଡ଼ ବଡ଼ କାଠ ବିଛାଇ ଦେଇ ତା' ଉପରେ ମାଟି ଦେଇ ପୋତି ଦିଅନ୍ତି। ଏହାବ୍ୟତୀତ ମାଛିଆ ପାତକ (ଗୋଡ଼ ହାତରେ ଘା' ହୋଇ ପୋକ ଲାଗିବା), ଗୋହତ୍ୟା ହେଲେ ମଧ୍ୟ ଶୁଦ୍ଧି ହୋଇଥାନ୍ତି ।

ଅନ୍ୟ ଆଦିବାସୀଙ୍କ ପରି ଗୋଷ୍ଠ ଜନଜାତିଙ୍କ ଠାରେ ମଧ୍ୟ ଅନ୍ଧବିଶ୍ୱାସ ଓ କୁସଂସ୍କାର ଭରି ରହିଛି । ତାକୁ ଦୂର କରିବାର ଆବଶ୍ୟକତା ରହିଛି । ଏହାବ୍ୟତୀତ ଶିକ୍ଷା କ୍ଷେତ୍ରରେ ପୂର୍ବରୁ ଅନଗ୍ରସର ଥିଲେ ମାତ୍ର ବର୍ତ୍ତମାନ ଉନ୍ନତି ଆଡ଼କୁ ଧିରେ ଧିରେ ଗତି କରୁଛନ୍ତି । ନାରୀ ଜାତିକୁ ଏମାନେ ସମ୍ମାନ ଓ ଆଦର କରନ୍ତି । ଗୋଷ୍ଠ ସମାଜରେ ନାରୀଟିଏ ପୁରୁଷ ଠାରୁ ଅଧିକ କାର୍ଯ୍ୟ କରିଥାଏ। ତେଣୁ ନାରୀମାନଙ୍କୁ ପ୍ରତ୍ୟେକ କ୍ଷେତ୍ରରେ ସ୍ୱାଧୀନତା ମିଳିଛି, ଏହା ଏମାନଙ୍କ ସମାଜର ଏକ ବିଶେଷତ୍ୱ। ଜାତିଗତ ପବିତ୍ରତା ରକ୍ଷା କରିବା ଗୋଷ୍ଠମାନଙ୍କର ପ୍ରଥମ କର୍ତ୍ତବ୍ୟ, ଏହି ଦୃଷ୍ଟିରୁ ସେମାନେ ସ୍ୱତନ୍ତ୍ର ବା ମୌଳିକ । ଉତ୍ତର ଓଡ଼ିଶାର କୌଣସି ଗୋଷ୍ଠ ଲୋକ ଖ୍ରୀଷ୍ଟ ଧର୍ମରେ ଦୀକ୍ଷିତ ହେବା ଏବେ ସୁଦ୍ଧା ଦେଖାଯାଇ ନାହିଁ । ସାମାଜିକ ଶୃଙ୍ଖଳା ଦଣ୍ଡ ଉପରେ ନୀତିହୀନ ବେନିୟମ କାର୍ଯ୍ୟ କରିବାକୁ ସାଧାରଣତଃ କେହି ସାହାସ କରି ନଥାନ୍ତି । ଫଳତଃ ଏ ସମାଜ ମଧ୍ୟରେ ଶାନ୍ତି ଶୃଙ୍ଖଳା ଏଯାବତ୍ ତିଷ୍ଠି ରହିଥିବାର ଦେଖାଯାଏ ।

ସାଂସ୍କୃତିକ ଜୀବନର ଅନ୍ୟ ଏକ ବଲିଷ୍ଠ ଉପାଦାନ ହେଲା ଦିଅଁଦେବତା । ଏମାନେ ସାଧାରଣତଃ ପ୍ରକୃତି ପୂଜାରୀ । ପ୍ରାରମ୍ଭିକ ପର୍ଯ୍ୟାୟରେ ଏମାନେ ମାଟି, ଆକାଶ, ଜଳ, ବାୟୁ, ଅଗ୍ନି, ପାହାଡ଼, ନଦୀ, ବୃକ୍ଷ ଓ ଜୀବଜନ୍ତୁଙ୍କୁ ପୂଜା କରୁଥିଲେ ମାତ୍ର ପରବର୍ତ୍ତୀ ସମୟରେ ଗୃହ ରକ୍ଷା ନିମନ୍ତେ ଗୃହ ଦେବତା, ଗ୍ରାମରକ୍ଷା ନିମନ୍ତେ ଗ୍ରାମ ଦେବତା, ଗଡ଼ରକ୍ଷା ନିମନ୍ତେ ଗଡ଼ଦେବତା ତଥା ରାଷ୍ଟ୍ର ରକ୍ଷା ନିମନ୍ତେ ରାଷ୍ଟ୍ରଦେବତା ସ୍ଥାପନର ପରମ୍ପରା ଦେଖିବାକୁ ମିଳେ । ଗୋଷ୍ଠୀଭିତ୍ତିକ ଭାବେ ପୂଜା ପାଉଥିବା ଦେବାଦେବୀମାନଙ୍କ ମଧ୍ୟରେ ଅଛନ୍ତି ବଡ଼ଦେଓ, ଜଙ୍ଗାଦେଓ, ଲିଙ୍ଗାଦେଓ, ଫଡ଼ାପେନ, ମା କାଳୀ କଙ୍କାଳୀ ଏବଂ ଗୌରୀମାତା । ଏହି ଦେବାଦେବୀଙ୍କୁ ସନ୍ତୁଷ୍ଟ କରିବା ପାଇଁ ଏକ ଉତ୍ତମ ଶସ୍ୟ ଲାଭ କରିବା ପାଇଁ ବର୍ଷର ବିଭିନ୍ନ ସମୟରେ ବିଭିନ୍ନ ପର୍ବପର୍ବାଣି ପାଳନ କରିଥାନ୍ତି। ସେଥିମଧ୍ୟରେ ରହିଛି ମାଘପୋଡ଼ି, ଶରଣପଣା, ଫୁଲଭାଗଣି, ଅକ୍ଷୟ ତୃତୀୟା, ଅଷାଳି ପୂଜା, ନୁଆଖାଇ, ଚଳେଇଗୁଡ଼ି, ମକର

ଗୋଷ୍ଠ ସମ୍ପ୍ରଦାୟରେ ପ୍ରଚଳିତ ଭାଷାକୁ 'ଗୋଷ୍ଠି ଭାଷା' କୁହାଯାଏ । ଏହା ଦ୍ରାବିଡ଼ ପରିବାରର ଅନ୍ୟତମ ମୁଖ୍ୟ



## ଲୋକସଂସ୍କୃତି ଓ ପରମ୍ପରା : ଏକ ପରିଚିତି

ଆଲିଶ କୁମାର କର୍ଣ୍ଣ ID

ଗବେଷକ, ବିଶ୍ୱଭାରତୀ, ଶାନ୍ତିନିକେତନ, ପଶ୍ଚିମବଙ୍ଗ

DOI - <https://doi.org/10.5281/zenodo.19417531>

### ସାରାଂଶ

ଲୋକସଂସ୍କୃତି (Folklore) ହେଉଛି ମାନବ ସାଂସ୍କୃତିକ ଐତିହ୍ୟର ଏକ ଅତ୍ୟାବଶ୍ୟକ ଅଂଶ; ଯାହା ଏକ ସମ୍ପ୍ରଦାୟର ବିଶ୍ୱାସ, ପରମ୍ପରା, ପ୍ରଥା ଏବଂ ମୂଲ୍ୟବୋଧକୁ ପ୍ରତିଫଳିତ କରେ । ସାଧାରଣ ଲୋକଙ୍କ ପାରମ୍ପରିକ ଜ୍ଞାନ ଓ ସାଂସ୍କୃତିକ ଅଭିବ୍ୟକ୍ତିକୁ ବର୍ଣ୍ଣନା କରିବା ପାଇଁ ୧୮୪୬ ମସିହାରେ ଓଲିୟମ୍ ଜନ୍ ଥମ୍ସ (William John Thoms) ଏହି ଶବ୍ଦଟି ପ୍ରଥମେ ପ୍ରଚଳନ କରିଥିଲେ । ଲୋକସଂସ୍କୃତି ମୁଖ୍ୟତଃ ଗୋଟିଏ ପିଢ଼ିରୁ ଅନ୍ୟ ପିଢ଼ିକୁ ମୌଖିକ ଭାବରେ ସଂକ୍ରମିତ ହୁଏ ଓ ଏଥିରେ ପୌରାଣିକ କାହାଣୀ, କିମ୍ବଦନ୍ତୀ, ଲୋକକଥା, ପ୍ରହରୀ, ଗୀତ, ରୀତିନୀତି ଏବଂ ପ୍ରଥା ଅନ୍ତର୍ଭୁକ୍ତ ଅଟେ । ଏହା ଅଜ୍ଞାତ ଲେଖକଙ୍କ, ସାମୂହିକ ସୃଷ୍ଟି, ପରିବର୍ତ୍ତନ, ମୌଖିକ ପ୍ରସାରଣ ଓ ସାଂସ୍କୃତିକ ନିରନ୍ତରତା ଭଳି ବୈଶିଷ୍ଟ୍ୟ ଦ୍ୱାରା ବର୍ଣ୍ଣିତ । ଲୋକସଂସ୍କୃତି ଶିକ୍ଷା, ମନୋରଞ୍ଜନ ଓ ସାଂସ୍କୃତିକ ପରିଚୟ ସଂରକ୍ଷଣରେ ଗୁରୁତ୍ୱପୂର୍ଣ୍ଣ ଭୂମିକା ଗ୍ରହଣ କରେ । ଏହା ସାମାଜିକ ମାନଦଣ୍ଡ, ନୈତିକ ମୂଲ୍ୟବୋଧ ଏବଂ ଏକ ସମ୍ପ୍ରଦାୟର ବିଶ୍ୱଦୃଷ୍ଟିକୁ ପ୍ରତିଫଳିତ କରେ । ଲୋକସଂସ୍କୃତିକୁ ମୌଖିକ ଲୋକସଂସ୍କୃତି, ଭୌତିକ ଲୋକସଂସ୍କୃତି, ପାରମ୍ପରିକ ଲୋକସଂସ୍କୃତି ଏବଂ ପ୍ରଦର୍ଶନ ଲୋକସଂସ୍କୃତିରେ ବର୍ଗୀକୃତ କରାଯାଇପାରେ, ପ୍ରତ୍ୟେକଟି ସାଂସ୍କୃତିକ ପ୍ରକାଶନର ଭିନ୍ନ ଭିନ୍ନ ରୂପକୁ ପ୍ରତିନିଧିତ୍ୱ କରେ । ମୌଖିକ ଲୋକସଂସ୍କୃତିରେ କାହାଣୀ ଓ ପ୍ରବାଦ ଅନ୍ତର୍ଭୁକ୍ତ; ଭୌତିକ ଲୋକସଂସ୍କୃତିରେ ହସ୍ତଶିଳ୍ପ ଓ କଳାକୃତି ଅନ୍ତର୍ଭୁକ୍ତ; ପାରମ୍ପରିକ ଲୋକସଂସ୍କୃତିରେ ଆଚରଣ ଓ ପର୍ବପର୍ବାଣି ଅନ୍ତର୍ଭୁକ୍ତ ଏବଂ ପ୍ରଦର୍ଶନକାରୀ ଲୋକସଂସ୍କୃତିରେ ଲୋକଗୀତ ଓ ନୃତ୍ୟ ଅନ୍ତର୍ଭୁକ୍ତ ଅଟେ । ତେଣୁ ଲୋକସଂସ୍କୃତି, ସାଂସ୍କୃତିକ ଜ୍ଞାନର ଏକ ମୂଲ୍ୟବାନ ଉତ୍ସ ଭାବରେ କାର୍ଯ୍ୟ କରେ ଓ ପିଢ଼ି ପରେ ପିଢ଼ି ଲୋକଙ୍କ ସାଂସ୍କୃତିକ ପରମ୍ପରା ଓ ପରିଚୟକୁ ସଂରକ୍ଷଣ କରିବାରେ ସାହାଯ୍ୟ କରେ ।

**ମୂଳଶିବ୍ଦ** - ଲୋକସଂସ୍କୃତି, ପରମ୍ପରା, ମୌଖିକ ପରମ୍ପରା, ସମ୍ପ୍ରଦାୟ, ବିଶ୍ୱାସ, ପ୍ରଥା, ରୀତିନୀତି, ପୌରାଣିକ କଥା, କିମ୍ବଦନ୍ତୀ, ଲୋକକଥା, ପ୍ରହେଳିକା, ଲୋକଗୀତ, ଲୋକନୃତ୍ୟ, ଲୋକନାଟ୍ୟ, ସାଂସ୍କୃତିକ ପରିଚୟ, ଐତିହ୍ୟ, ଅଜ୍ଞାତ ଲେଖକଙ୍କ, ସାମୂହିକ ସୃଷ୍ଟି, ମୌଖିକ ପ୍ରସାରଣ, ବିବିଧତା, ପ୍ରତୀକବାଦ, ଅଲୌକିକ, ନୈତିକ ଶିକ୍ଷା, କାହାଣୀ କଥନ, ପ୍ରଦର୍ଶନ, ସାମାଜିକ ଅଭ୍ୟାସ, ସାଂସ୍କୃତିକ ସଂରକ୍ଷଣ, ପାରମ୍ପରିକ ଜ୍ଞାନ, ଲୋକକଳା, ଲୋକସଙ୍ଗୀତ, ଭୌତିକ ସଂସ୍କୃତି, ସାମାଜିକ ପ୍ରଥା, ରୀତିନୀତି ପ୍ରଥା, ସାଂସ୍କୃତିକ ମୂଲ୍ୟବୋଧ, ସାମୂହିକ ସ୍ମୃତି, ଲୋକପ୍ରିୟ ପରମ୍ପରା, ଜାତିଗତ ପରମ୍ପରା, ଆଦିବାସୀ ଜ୍ଞାନ, ସାଂସ୍କୃତିକ ପ୍ରକାଶନ ।

ଲୋକସଂସ୍କୃତି (Folklore) ହେଉଛି ମାନବ ସମାଜର ସାଂସ୍କୃତିକ ପ୍ରକାଶନ; ଏହା ସବୁଠାରୁ ପୁରୁଣା ଏବଂ ଗୁରୁତ୍ୱପୂର୍ଣ୍ଣ ରୂପ ମଧ୍ୟରୁ ଗୋଟିଏ । ଲେଖାର ଉଦ୍ଦେଶ୍ୟ ପୂର୍ବରୁ ସମ୍ପ୍ରଦାୟଗୁଡ଼ିକ କାହାଣୀ, ଗୀତ, ରୀତିନୀତି ଏବଂ ପ୍ରଥା ମାଧ୍ୟମରେ ସେମାନଙ୍କର ବିଶ୍ୱାସ, ଭାବନା, ଜ୍ଞାନ ଏବଂ ପରମ୍ପରା ପ୍ରକାଶ କରୁଥିଲେ । ଏହି ପାରମ୍ପରିକ ଅଭିବ୍ୟକ୍ତିଗୁଡ଼ିକ ପିଢ଼ି ପରେ ପିଢ଼ି ଚାଲିଆସିଥିଲା, ଯାହାକୁ ଆମେ ବର୍ତ୍ତମାନ ଲୋକସଂସ୍କୃତି କହୁଛୁ । ଲୋକସଂସ୍କୃତି ଲୋକଙ୍କ ଜୀବନ, ସଂସ୍କୃତି, ଜ୍ଞାନ ଓ କଳ୍ପନାକୁ ପ୍ରତିଫଳିତ କରେ । ଏହା ଅତୀତକୁ ବର୍ତ୍ତମାନ ସହିତ ସଂଯୋଗ କରେ ଏବଂ ସାଂସ୍କୃତିକ ପରିଚୟକୁ ସଂରକ୍ଷଣ କରିବାରେ ସାହାଯ୍ୟ କରେ (ଡୋରସନ୍ ୩) ।

“Folklore” ଶବ୍ଦଟି ପ୍ରଥମେ ୧୮୪୬ ମସିହାରେ ଇଂରାଜୀ ବିଦ୍ୱାନ ଓଲିୟମ୍ ଜନ୍ ଥମ୍ସ (William John Thoms)ଙ୍କ ଦ୍ୱାରା ପ୍ରଚଳିତ ହୋଇଥିଲା । ସେ ସାଧାରଣ ଲୋକଙ୍କ ପାରମ୍ପରିକ ଜ୍ଞାନ ଓ ସାଂସ୍କୃତିକ ପ୍ରକାଶନକୁ ବର୍ଣ୍ଣନା କରିବା ପାଇଁ ଏହି ଶବ୍ଦଟି ବ୍ୟବହାର କରିଥିଲେ (ଥମ୍ସ ୧୮୪୬) । ସେବେଠାରୁ ଲୋକସଂସ୍କୃତି ବିଶ୍ୱବ୍ୟାପୀ ଅଧ୍ୟୟନ କରାଯାଇଥିବା ଏକ ଗୁରୁତ୍ୱପୂର୍ଣ୍ଣ ଶୈକ୍ଷିକ ଶୃଙ୍ଖଳାରେ ବିକଶିତ ହୋଇଛି । ଆଲାନ ଡୁଗ୍ଲେସ୍ ଏବଂ ରିଚାର୍ଡ୍ ଏମ୍. ଡୋରସନ୍ ଭଳି ବିଦ୍ୱାନମାନେ ଲୋକସଂସ୍କୃତିର ଅଧ୍ୟୟନକୁ ବିସ୍ତାର କରିଛନ୍ତି ଓ ମାନବ ସମାଜକୁ ବୁଝିବାରେ ଏହାର ଗୁରୁତ୍ୱ ଉପରେ ଗୁରୁତ୍ୱ

ଦେଇଛନ୍ତି (ଡୁଗ୍ଲେସ୍ ୫; ଡୋରସନ୍ ୭) । ଲୋକସଂସ୍କୃତି ଲୋକଙ୍କ ଗୋଷ୍ଠୀ ଦ୍ୱାରା ବ୍ୟବହାର କରାଯାଉଥିବା ପାରମ୍ପରିକ ବିଶ୍ୱାସ, ପ୍ରଥା, ପରମ୍ପରା, କାହାଣୀ, ଗୀତ, ପ୍ରବାଦ, ରୀତିନୀତି ଏବଂ ଅଭ୍ୟାସକୁ ବୁଝାଏ । ଏହା ସାଧାରଣତଃ ଲିଖିତ ପାଠ୍ୟ ମାଧ୍ୟମରେ ନୁହେଁ ବରଂ ମୌଖିକ କିମ୍ବା ଅଭ୍ୟାସ ମାଧ୍ୟମରେ ପ୍ରସାରିତ ହୁଏ । ଲୋକସଂସ୍କୃତିରେ ମୌଖିକ ଏବଂ ଅମୌଖିକ ପରମ୍ପରା ଅନ୍ତର୍ଭୁକ୍ତ ଯାହା ଏକ ସମ୍ପ୍ରଦାୟର ସାମୂହିକ ଅଭିବ୍ୟକ୍ତିକୁ ପ୍ରକାଶ କରେ । ସରଳ ଶବ୍ଦରେ, ଲୋକସଂସ୍କୃତି ହେଉଛି ଲୋକଙ୍କ ପାରମ୍ପରିକ ସଂସ୍କୃତି; ଯାହା କୌଣସି ଏକ ବ୍ୟକ୍ତିଙ୍କର ନୁହେଁ ବରଂ ସମଗ୍ର ସମ୍ପ୍ରଦାୟର ଅଟେ । ଏହା ସମାଜ ମଧ୍ୟରେ ସ୍ୱାଭାବିକ ଭାବରେ ବୃଦ୍ଧି ପାଏ ଓ ସମୟ ସହିତ ଧୀରେ ଧୀରେ ପରିବର୍ତ୍ତନ ହୁଏ ।

### ଲୋକସଂସ୍କୃତିର ସଂଜ୍ଞା (Definition of Folklore)

ବିଭିନ୍ନ ବିଦ୍ୱାନମାନେ ଲୋକସଂସ୍କୃତି (Folklore)କୁ ବିଭିନ୍ନ ଉପାୟରେ ପରିଭାଷିତ କରିଛନ୍ତି ଯଥା:-

ଓଲିୟମ୍ ଜନ୍ ଥମ୍ସଙ୍କ ଅନୁସାରେ, “ଲୋକସଂସ୍କୃତିରେ ସାଧାରଣ ଲୋକଙ୍କ ଆଚରଣ, ପ୍ରଥା, ପାଳନ, ଅନ୍ଧବିଶ୍ୱାସ, ଗାଥା, ପ୍ରବାଦ ଏବଂ ପରମ୍ପରା ଅନ୍ତର୍ଭୁକ୍ତ” (ଥମ୍ସ ୨୪୫) ।

ଆଲାନ ଡୁଗ୍ଲେସ୍ଙ୍କ ଅନୁସାରେ, “ଲୋକସଂସ୍କୃତି ହେଉଛି ପାରମ୍ପରିକ, ଅନୌପଚାରିକ, ଅଣ-ଆନୁଷ୍ଠାନିକ ସଂସ୍କୃତି; ଯେଉଁଥିରେ ଗୋଟିଏ ଗୋଷ୍ଠୀ ଦ୍ୱାରା ସେୟାର କରାଯାଇଥିବା

ସମସ୍ତ ପ୍ରକାରର ପାରମ୍ପରିକ ଅଭିବ୍ୟକ୍ତି ଅନ୍ତର୍ଭୁକ୍ତ” (ତ୍ରୁଷ୍ଟେସ୍ ୨)।

ଡାନ୍ ବେନ୍-ଆମୋସଙ୍କ ଅନୁସାରେ, “ଲୋକସଂସ୍କୃତି ହେଉଛି ଛୋଟ ଗୋଷ୍ଠୀରେ କଳାତ୍ମକ ଯୋଗାଯୋଗ” (ବେନ୍-ଆମୋସ ୧୩) ।

ରିଚାର୍ଡ ଏମ୍. ଡୋରସନଙ୍କ ମତରେ, “ଲୋକସଂସ୍କୃତିରେ ଲୋକଙ୍କ ପାରମ୍ପରିକ ବିଶ୍ୱାସ, କାହାଣୀ, ପୌରାଣିକ କଥା, କିମ୍ବଦନ୍ତୀ, ପ୍ରବାଦ, ପ୍ରଥା ଓ ଗୀତ ଅନ୍ତର୍ଭୁକ୍ତ” (ଡୋରସନ ୩) ।

ଏହି ପରିଭାଷାଗୁଡ଼ିକରୁ ଏହା ସ୍ପଷ୍ଟ ଯେ, ଲୋକସଂସ୍କୃତିରେ ପାରମ୍ପରିକ ଜ୍ଞାନ ଏବଂ ପ୍ରକାଶନୀୟ ରୂପ ଅନ୍ତର୍ଭୁକ୍ତ; ଯାହା ସାମୂହିକ ଭାବରେ ଅଂଶୀଦାରିତ ହୁଏ ଓ ପିଢ଼ି ପରେ ପିଢ଼ି ପର୍ଯ୍ୟନ୍ତ ପ୍ରସାରିତ ହୁଏ ।

### ଲୋକସଂସ୍କୃତି ଅଧ୍ୟୟନର ଉତ୍ପତ୍ତି ଏବଂ ବିକାଶ (Origin and Development of Folklore studies)

ଉନବିଂଶ ଶତାବ୍ଦୀରେ ଯୁରୋପରେ ଲୋକସଂସ୍କୃତିର ଶୈକ୍ଷିକ ଅଧ୍ୟୟନ ଆରମ୍ଭ ହୋଇଥିଲା । ଜାତୀୟ ଐତିହ୍ୟକୁ ସଂରକ୍ଷଣ କରିବା ପାଇଁ ବିଦ୍ୱାନମାନେ ଲୋକସଂସ୍କୃତି ଏବଂ ପାରମ୍ପରିକ ଗୀତ ସଂଗ୍ରହ କରିଥିଲେ । ଜାକବ ଗ୍ରୀମ୍ ଏବଂ ୱିଲହେଲ୍ମ ଗ୍ରୀମ୍ (Jacob Grimm and Wilhelm Grimm)ଙ୍କ ଦ୍ୱାରା ପ୍ରଦତ୍ତ ପରୀ କାହାଣୀର ପ୍ରସିଦ୍ଧ ସଂଗ୍ରହ ଲୋକସଂସ୍କୃତି (Folklore) ଅଧ୍ୟୟନର ବିକାଶରେ ଏକ ଗୁରୁତ୍ୱପୂର୍ଣ୍ଣ ଭୂମିକା ଗ୍ରହଣ କରିଥିଲା । ବିଂଶ ଶତାବ୍ଦୀରେ ଲୋକସଂସ୍କୃତି ଅଧ୍ୟୟନକୁ ମାନବଶାସ୍ତ୍ର, ସମାଜବିଜ୍ଞାନ, ମନସ୍ତତ୍ତ୍ୱ ଏବଂ ସାହିତ୍ୟିକ ସମାଲୋଚନା ଅନ୍ତର୍ଭୁକ୍ତ ହୋଇଥିବାରୁ ବିସ୍ତାରିତ ହୋଇଥିଲା। ଫ୍ରାଞ୍ସ ବୋଆସ୍ (Franz Boas) ପରି ବିଦ୍ୱାନମାନେ ସାଂସ୍କୃତିକ ମାନବଶାସ୍ତ୍ରର ଅଂଶ ଭାବରେ ଲୋକସଂସ୍କୃତି ଅଧ୍ୟୟନ କରିଥିଲେ । ପରେ ଆଧୁନିକ ଲୋକସଂସ୍କୃତିବିତମାନେ ସହରାଞ୍ଚଳ କିମ୍ବଦନ୍ତୀ ଓ ଲୋକପ୍ରିୟ ସଂସ୍କୃତି ସମେତ ସମସାମାଜିକ ଲୋକସଂସ୍କୃତି ପରୀକ୍ଷା କରିବା ଆରମ୍ଭ କରିଥିଲେ । ଆଜି ଲୋକସଂସ୍କୃତିକୁ ଇତିହାସ, ସାହିତ୍ୟ, ଭାଷାବିଜ୍ଞାନ ଏବଂ ସାମାଜିକ ବିଜ୍ଞାନ ସହିତ ଜଡ଼ିତ ଏକ ଆନ୍ତଃବିଷୟିକ ବିଷୟ ଭାବରେ ଅଧ୍ୟୟନ କରାଯାଏ ।

### ଲୋକସଂସ୍କୃତିର ସ୍ୱରୂପ (Nature of Folklore)

#### ୧. ମୌଖିକ ପ୍ରସାରଣ (Oral transmission)

ଲୋକସଂସ୍କୃତି ମୁଖ୍ୟତଃ ଗୋଟିଏ ପିଢ଼ିରୁ ଅନ୍ୟ ପିଢ଼ିକୁ ମୌଖିକ ଭାବରେ ପ୍ରେରିତ ହୁଏ । କାହାଣୀ, ଗୀତ ଓ ପ୍ରବାଦ ଲେଖିବା ଅପେକ୍ଷା କହିବା ଏବଂ ଶୁଣିବା ଦ୍ୱାରା ଅଂଶୀଦାର କରାଯାଏ ।

#### ୨. ସାମୂହିକ ମାଲିକାନା (Collective ownership)

ଲୋକସଂସ୍କୃତି ସମ୍ପ୍ରଦାୟର, ଜଣେ ବ୍ୟକ୍ତିଗତ ଲେଖକଙ୍କର ନୁହେଁ । ଯଦିଓ କେହି ଏକ କାହାଣୀ ସୃଷ୍ଟି କରନ୍ତି, ତେବେ ଏହା କେବଳ ସେତେବେଳେ ଲୋକସଂସ୍କୃତିର ଅଂଶ ହୋଇଯାଏ ଯେତେବେଳେ ସମ୍ପ୍ରଦାୟ ଏହାକୁ ଗ୍ରହଣ କରେ ଓ ବାଣ୍ଟିଥାଏ ।

#### ୩. ପାରମ୍ପରିକ ପ୍ରକୃତି (Traditional Nature)

ଲୋକସଂସ୍କୃତି ପାରମ୍ପରିକ ଧାରା ଅନୁସରଣ କରେ । ଏହା ଏକ ଗୋଷ୍ଠୀର ଦୀର୍ଘକାଳୀନ ବିଶ୍ୱାସ, ପ୍ରଥା ଏବଂ ଅଭ୍ୟାସକୁ ପ୍ରତିଫଳିତ କରେ ।

#### ୪. ପରିବର୍ତ୍ତନଶୀଳ (Changeability)

ଲୋକସଂସ୍କୃତିର କୌଣସି ଦୁଇଟି ସଂସ୍କରଣ ସମ୍ପୂର୍ଣ୍ଣ ସମାନ ନୁହେଁ। ପ୍ରତ୍ୟେକ ଥର କହିବା ସମୟରେ ଲୋକସଂସ୍କୃତି ସାମାନ୍ୟ ପରିବର୍ତ୍ତନ ହୁଏ । ଏହି ପରିବର୍ତ୍ତନ ଲୋକସଂସ୍କୃତିକୁ

ଗତିଶୀଳ କରିଥାଏ ।

#### ୫. ଅଜ୍ଞାତ ଲେଖକତ୍ୱ (Anonymous Authorship)

ଅଧିକାଂଶ ଲୋକସଂସ୍କୃତିର କୌଣସି ଜଣାଶୁଣା ଲେଖକ ନାହାଁନ୍ତି । ଏହା ସମାଜ ମଧ୍ୟରେ ସ୍ୱାଭାବିକ ଭାବରେ ବିକଶିତ ହୁଏ ।

#### ୬. କାର୍ଯ୍ୟକ୍ଷମ ଦିଗ (Functional Aspect)

ଲୋକସଂସ୍କୃତି ସାମାଜିକ କାର୍ଯ୍ୟ କରେ । ଏହା ଶିକ୍ଷା ଦିଏ, ମନୋରଞ୍ଜନ କରେ, ନୈତିକ ମୂଲ୍ୟବୋଧକୁ ସଂରକ୍ଷଣ କରେ ଏବଂ ସାମାଜିକ ଏକତାକୁ ସୁଦୃଢ଼ କରେ ।

#### ୭. ସାଂସ୍କୃତିକ ପରିଚୟ (Cultural Identity)

ଲୋକସଂସ୍କୃତି ଏକ ସମ୍ପ୍ରଦାୟର ପରିଚୟକୁ ପ୍ରତିଫଳିତ କରେ। ଏହା ସେମାନଙ୍କର ବିଶ୍ୱଦୃଷ୍ଟିକୋଣ, ଧାର୍ମିକ ବିଶ୍ୱାସ ଓ ସାମାଜିକ ମାନଦଣ୍ଡକୁ ପ୍ରକାଶ କରେ ।

ଉପରୋକ୍ତ ଏହି ସବୁ ସ୍ୱରୂପ ସହିତ ଆହୁରି ଅନେକ ପ୍ରତୀକାତ୍ମକ, ଅନୌପଚାରିକ, ସାମ୍ପ୍ରଦାୟିକ, ନମନୀୟ, ପୁନରାବୃତ୍ତି, ସ୍ମରଣୀୟ, ବୃତ୍ତାନ୍ତ, ପ୍ରକାଶନୀୟ, କାର୍ଯ୍ୟଶୀଳ, ଶିକ୍ଷାଗତ, ମନୋରଞ୍ଜକ, ନୈତିକ, ଆନୁଷ୍ଠାନିକ, ଅଲୌକିକ, ବିଶ୍ୱାସ-ଭିତ୍ତିକ, ଐତିହାସିକ, କିମ୍ବଦନ୍ତୀ, କଳ୍ପନାତ୍ମକ, ସୃଜନଶୀଳ, ସରଳ ଓ ବୋଧଗମ୍ୟ, ପାରମ୍ପରିକ, ରକ୍ଷଣଶୀଳ, ଗତିଶୀଳ, ପରିବର୍ତ୍ତନଶୀଳ, ସ୍ଥାନୀୟ, ଆଞ୍ଚଳିକ, ସାର୍ବଜନୀନ, ମାନବ, ସଙ୍ଗୀତିକ, ତାଳମୟ, କଳାତ୍ମକ, ପ୍ରଦର୍ଶନଶୀଳ, ସାମାଜିକ, ଅଂଶୀଦାର, ଭାବପ୍ରବଣ, ଅର୍ଥପୂର୍ଣ୍ଣ, ଚଳିତଗତ, ଅଭ୍ୟାସଗତ, ଶିକ୍ଷାମୂଳକ, ଶିକ୍ଷଣୀୟ, ପରିଚୟ-ଗଠନ, ସାଂସ୍କୃତିକ ଆଦି ବହୁତ ଗୁରୁତ୍ୱପୂର୍ଣ୍ଣ ଲୋକ ସଂସ୍କୃତିର ସ୍ୱରୂପ (ତ୍ରୁଷ୍ଟେସ୍ ୩); (ବାସ୍କମ୍ ୫); (ଅଜୟ ମିଶ୍ର ୧-୫୦୦); (ମହାପାତ୍ର ୧-୧୫୦); (ପାଣିଗ୍ରାହୀ ୧-୨୪୦); (ମହେନ୍ଦ୍ର ମିଶ୍ର ୧-୧୮୫) ।

### ଲୋକସଂସ୍କୃତିର ବିଭାଗୀକରଣ (Classification of Folklore)

ଲୋକସଂସ୍କୃତିକୁ ବ୍ୟାପକ ଭାବରେ ଦେଖିଲେ ଅନେକ ପ୍ରକାରରେ ବିଭକ୍ତ କରାଯାଇପାରେ । ଯେପରିକି:-

#### ୧. ମୌଖିକ ଲୋକସଂସ୍କୃତି (Oral Folklore)

ଏଥିରେ ପରମ୍ପରାର କଥିତ କିମ୍ବା ଗାନ କରାଯାଇଥିବା ରୂପ ଅନ୍ତର୍ଭୁକ୍ତ ।

(କ) ଲୋକକଥା

ପାରମ୍ପରିକ କାହାଣୀ ଯାହା ମୌଖିକ ଭାବରେ ପ୍ରସାରିତ ହୁଏ । ଉଦାହରଣ ମଧ୍ୟରେ ପରୀ କାହାଣୀ ଏବଂ ପଶୁକଥା ଅନ୍ତର୍ଭୁକ୍ତ ।

(ଖ) ପୌରାଣିକ କାହାଣୀ

ବିଶ୍ୱର ଉତ୍ପତ୍ତି, ଦେବତା ଏବଂ ପ୍ରାକୃତିକ ଘଟଣା ବ୍ୟାଖ୍ୟା କରୁଥିବା ପବିତ୍ର କାହାଣୀ ।

(ଗ) କିମ୍ବଦନ୍ତୀ

ଐତିହାସିକ ଘଟଣା କିମ୍ବା ବ୍ୟକ୍ତି ଉପରେ ଆଧାରିତ କିନ୍ତୁ କଳ୍ପନା ସହିତ ମିଶ୍ରିତ କାହାଣୀ ।

(ଘ) ଗାଥା

ପ୍ରଣୟ, ବୀରତ୍ୱ କିମ୍ବା ଦୁଃଖଦ କାହାଣୀ କହିଥିବା କାହାଣୀ ଗୀତ। (ଙ) ହିତପଦେଶ ଏବଂ ପ୍ରହେଳିକା

ଜ୍ଞାନ ପ୍ରକାଶ କରୁଥିବା ଛୋଟ ପାରମ୍ପରିକ କଥା ।

#### ୨. ଭୌତିକ ଲୋକସଂସ୍କୃତି (Material Folklore)

ଭୌତିକ ଲୋକସଂସ୍କୃତିରେ ପାରମ୍ପରିକ ସମ୍ପ୍ରଦାୟ ଦ୍ୱାରା ସୃଷ୍ଟି ହୋଇଥିବା ଭୌତିକ ବସ୍ତୁ ଅନ୍ତର୍ଭୁକ୍ତ । ଯେପରିକି:-

ହସ୍ତଶିଳ୍ପ

ପାରମ୍ପରିକ ପୋଷାକ

ଲୋକ ସ୍ଥାପତ୍ୟ

ଉପକରଣ ଏବଂ ବାଦ୍ୟଯନ୍ତ୍ର

ଏହି ବସ୍ତୁଗୁଡ଼ିକ ସାଂସ୍କୃତିକ ସୃଜନଶୀଳତା ଏବଂ ପାରମ୍ପରିକ ଜ୍ଞାନକୁ ପ୍ରତିଫଳିତ କରେ ।

**୩. ପ୍ରଥାଗତ ଲୋକସଂସ୍କୃତି (Customary Folklore)**

ପ୍ରଥାଗତ ଲୋକସଂସ୍କୃତିରେ ପାରମ୍ପରିକ ପ୍ରଥା ଏବଂ ରୀତିନୀତି ଅନ୍ତର୍ଭୁକ୍ତ। ଯେପରିକି:-

ବିବାହ ଉତ୍ସବ

ଜନ୍ମ ସଂସ୍କାର

ଅନ୍ତମ ସଂସ୍କାର

ପର୍ବପର୍ବାଣୀ ସମ୍ବନ୍ଧୀୟ

ଲୋକନୃତ୍ୟ

ଏହି ପ୍ରଥା ସାମାଜିକ ବନ୍ଧନକୁ ସୁଦୃଢ଼ କରେ ଓ ପରମ୍ପରାକୁ ସଂରକ୍ଷଣ କରେ ।

**୪. ପ୍ରଦର୍ଶନକାରୀ ଲୋକସଂସ୍କୃତି (Performing Folklore)**

ଏଥିରେ ପ୍ରଦର୍ଶନ ଅନ୍ତର୍ଭୁକ୍ତ । ଯେପରିକି:-

ଲୋକନାଟକ

ଲୋକଗୀତ

ଲୋକନୃତ୍ୟ

ସଙ୍ଗୀତ

ପ୍ରଦର୍ଶନକାରୀ ଲୋକସଂସ୍କୃତିରେ ମୌଖିକ ଓ ଅମୌଖିକ ଉଭୟ ଉପାଦାନ ସାମିଲ ଅଛି ।

**୫. ଲୋକବିଶ୍ୱାସ ଏବଂ ଅନ୍ଧବିଶ୍ୱାସମୂଳକ ଲୋକସଂସ୍କୃତି (Folk Belief and superstitions Folklore)**

ଏହି ବର୍ଗ ପ୍ରକୃତି, ଅଲୌକିକ ଏବଂ ଦୈନନ୍ଦିନ ଜୀବନ ଅଭିଜ୍ଞତା ସହିତ ଜଡ଼ିତ ଏକ ସମ୍ପ୍ରଦାୟର ବିଶ୍ୱାସ ପ୍ରଣାଳୀ ଉପରେ ନିର୍ଭର କରିଥାଏ ।

ଆତ୍ମା, ଭୂତ ଏବଂ ପୂର୍ବପୁରୁଷଙ୍କ ଉପରେ ବିଶ୍ୱାସ

ଶକ୍ତନ, ସ୍ୱପ୍ନ ଏବଂ ସଙ୍କେତ

ଯାଦୁ, ଯାଦୁବିଦ୍ୟା, ଆରୋଗ୍ୟ ଅଭ୍ୟାସ

ପବିତ୍ର ସ୍ଥାନ, ବସ୍ତୁ ଏବଂ ରୀତିନୀତି

ପରମ୍ପରା ଓ ସାଂସ୍କୃତିକ କାର୍ଯ୍ୟକୁ ଆଧାର କରି ଲୋକସଂସ୍କୃତିକୁ ମୌଖିକ, ଭୌତିକ, ପ୍ରଥାଗତ ଓ ପ୍ରଦର୍ଶନକାରୀ ରୂପରେ ବର୍ଗୀକୃତ କରାଯାଇପାରେ (ଦ୍ରଷ୍ଟବ୍ୟ ୧-୫; ବାସ୍ତୁ ୭; ଅମ୍ବୁ ୧୫); (ଅଜୟ ମିଶ୍ର ୧-୫୦୦); (ମହାପାତ୍ର ୧-୧୫୦); (ପାଣିଗ୍ରାହୀ ୧-୨୪୦); (ମହେନ୍ଦ୍ର ମିଶ୍ର ୧-୧୮୫) ।

**ଲୋକସଂସ୍କୃତିର ଗୁରୁତ୍ୱ (Importance of Folklore)**

ସମାଜରେ ଲୋକସଂସ୍କୃତି ଏକ ଗୁରୁତ୍ୱପୂର୍ଣ୍ଣ ଭୂମିକା ଗ୍ରହଣ କରେ:-

୧. ସାଂସ୍କୃତିକ ଐତିହ୍ୟକୁ ସଂରକ୍ଷଣ କରେ

ଲୋକସଂସ୍କୃତି ଏକ ସମ୍ପ୍ରଦାୟର ପରମ୍ପରା, ପ୍ରଥା, ବିଶ୍ୱାସ ଏବଂ ଅଭ୍ୟାସକୁ ସଂରକ୍ଷଣ କରେ । ଏହା ସାଂସ୍କୃତିକ ପରିଚୟକୁ ସୁରକ୍ଷା ଦିଏ ଓ ବର୍ତ୍ତମାନର ପିଢ଼ିକୁ ସେମାନଙ୍କ ପୂର୍ବପୁରୁଷଙ୍କ ସହିତ ସଂଯୋଗ କରେ (ଡୋରସନ ୩) ।

୨. ନୈତିକ ମୂଲ୍ୟବୋଧ ଶିକ୍ଷା ଦିଏ

ଲୋକସଂସ୍କୃତିର ପୌରାଣିକ କଥା ଓ କିମ୍ବଦନ୍ତୀଗୁଡ଼ିକ ସଚ୍ଚୋଟତା, ସାହସ, ଦୟା ଏବଂ ନ୍ୟାୟ ଭଳି ନୈତିକ ଶିକ୍ଷା ଦିଏ। ଏହି କାହାଣୀଗୁଡ଼ିକ ସମାଜରେ ମାନବ ଆଚରଣକୁ ମାର୍ଗଦର୍ଶନ

କରିବାରେ ସାହାଯ୍ୟ କରେ (ବାସ୍ତୁ ୨୯୦) ।

୩. ଐତିହାସିକ ଜ୍ଞାନ ପ୍ରଦାନ କରେ

ଲୋକସଂସ୍କୃତିରେ ଅତୀତର ଜୀବନଶୈଳୀ, ସାମାଜିକ ବ୍ୟବସ୍ଥା ଏବଂ ଐତିହାସିକ ଘଟଣାଗୁଡ଼ିକ ବିଷୟରେ ମୂଲ୍ୟବାନ ସୂଚନା ରହିଛି । ଏହା ଲୋକଙ୍କୁ ସେମାନଙ୍କର ଇତିହାସ ବୁଝିବାରେ ସାହାଯ୍ୟ କରେ; ବିଶେଷକରି ଲିଖିତ ରେକର୍ଡ ଅସ୍ତିତ୍ୱ ପୂର୍ବରୁ (ଅମ୍ବୁ ୫) ।

୪. ସାମାଜିକ ଏକତାକୁ ସୁଦୃଢ଼ କରେ

ଲୋକସଂସ୍କୃତି ସାଧାରଣ କାହାଣୀ, ରୀତିନୀତି, ପର୍ବ ଏବଂ ପରମ୍ପରା ମାଧ୍ୟମରେ ଲୋକଙ୍କୁ ଏକାଠି କରେ । ଏହା ନିଜର ଭାବନା ସୃଷ୍ଟି କରେ ଏବଂ ସାମାଜିକ ବନ୍ଧନକୁ ସୁଦୃଢ଼ କରେ (ଦ୍ରଷ୍ଟବ୍ୟ ୨) ।

୫. କଳ୍ପନା ଏବଂ ସୃଜନଶୀଳତାକୁ ବିକଶିତ କରେ

ଲୋକସଂସ୍କୃତି କଳ୍ପନା ଏବଂ ସୃଜନଶୀଳତାକୁ ଉତ୍ସାହିତ କରେ। ଏହା ସାହିତ୍ୟ, କଳା, ନାଟକ ଏବଂ ସଙ୍ଗୀତକୁ ପ୍ରେରଣା ଦିଏ। ଜାକବ ଗ୍ରୀମ୍ ଏବଂ ଓଲହେଲ୍ଲ ଗ୍ରୀମ୍ କ ପ୍ରସିଦ୍ଧ ଲୋକକଥା ସଂଗ୍ରହ ବିଶ୍ୱ ସାହିତ୍ୟକୁ ପ୍ରଭାବିତ କରିଥିଲା (ଜିସ୍ତ ୪୫) ।

୬. ଭାଷା ଏବଂ ମୌଖିକ ପରମ୍ପରାକୁ ସଂରକ୍ଷଣ କରେ

ଲୋକସଂସ୍କୃତି ସ୍ଥାନୀୟ ଭାଷା, ଉପଭାଷା ଏବଂ ମୌଖିକ ପରମ୍ପରାକୁ ସଂରକ୍ଷଣ କରିବାରେ ସାହାଯ୍ୟ କରେ । ଏହା ଭାଷାଗତ ବିବିଧତା ଏବଂ ସାଂସ୍କୃତିକ ଅଭିବ୍ୟକ୍ତିକୁ ସୁରକ୍ଷା ଦିଏ (ଫିନେଗାନ ୧୨) ।

୭. ଶିକ୍ଷାଗତ ମୂଲ୍ୟ ପ୍ରଦାନ କରେ

ଲୋକସଂସ୍କୃତି ବିଦ୍ୱାନମାନଙ୍କୁ ମାନବ ସଂସ୍କୃତି, ବିଶ୍ୱାସ ଏବଂ ସାମାଜିକ ଗଠନକୁ ବୁଝିବାରେ ସାହାଯ୍ୟ କରେ । ପ୍ରାଞ୍ଜି ବୋଆସଙ୍କ ପରି ନୂରଞ୍ଜାନୀମାନେ ସଂସ୍କୃତିକୁ ବୈଜ୍ଞାନିକ ଭାବରେ ଅଧ୍ୟୟନ କରିବା ପାଇଁ ଲୋକସଂସ୍କୃତି ବ୍ୟବହାର କରିଥିଲେ (ବୋଆସ ୪) ।

୮. ସାଂସ୍କୃତିକ ପରିଚୟକୁ ବୁଝିବାରେ ସାହାଯ୍ୟ କରେ

ଲୋକସଂସ୍କୃତି ଏକ ସମାଜର ମୂଲ୍ୟବୋଧ, ବିଶ୍ୱାସ ଏବଂ ବିଶ୍ୱବୃତ୍ତିକୁ ପ୍ରତିଫଳିତ କରେ । ଏହା ଲୋକମାନଙ୍କୁ ସେମାନଙ୍କର ସାଂସ୍କୃତିକ ପରିଚୟ ଏବଂ ପରମ୍ପରାକୁ ବୁଝିବାରେ ସାହାଯ୍ୟ କରେ (ଦ୍ରଷ୍ଟବ୍ୟ ୭) ।

୯. ମନୋରଞ୍ଜନ ପ୍ରଦାନ କରେ

ଲୋକସଂସ୍କୃତି କାହାଣୀ, ଗୀତ, ନୃତ୍ୟ ଏବଂ ପର୍ବ ମାଧ୍ୟମରେ ମନୋରଞ୍ଜନ ପ୍ରଦାନ କରେ । ଏହା ପାଠ ପଢ଼ାଇବା ସହିତ ଉପଭୋଗ ଏବଂ ବିଶ୍ରାମ ପ୍ରଦାନ କରେ (ବାସ୍ତୁ ୨୯୧) ।

୧୦. ପରିବେଶ ସଚେତନତାକୁ ପ୍ରୋତ୍ସାହିତ କରେ

ଅନେକ ଲୋକସଂସ୍କୃତି ଓ ପରମ୍ପରା ପ୍ରକୃତି ପ୍ରତି ସମ୍ମାନ ଏବଂ ପରିବେଶ ସୁରକ୍ଷାକୁ ପ୍ରୋତ୍ସାହିତ କରେ । ସେମାନେ ଲୋକମାନଙ୍କୁ ପ୍ରକୃତି ସହିତ ସମନ୍ୱୟରେ ରହିବାକୁ ଶିଖାନ୍ତି (ଡୋରସନ୍ ୧୨) ।

**ନିଷ୍ପତ୍ତି (Conclusion)**

ଲୋକସଂସ୍କୃତି ହେଉଛି ଲୋକଙ୍କ ସଂସ୍କୃତି ଏବଂ ପରମ୍ପରାର ଜୀବନ୍ତ ପ୍ରକାଶ । ଏଥିରେ କାହାଣୀ, ଗୀତ, ପ୍ରଥା, ରୀତିନୀତି ଏବଂ ପିଢ଼ି ପରେ ପିଢ଼ି ସ୍ଥାନାନ୍ତରିତ ହେଉଥିବା ଭୌତିକ ବସ୍ତୁ ଅନ୍ତର୍ଭୁକ୍ତ । ଯଦିଓ ଏହା ଅତୀତରେ ମୂଳ, ଆଧୁନିକ ସମାଜରେ ଲୋକସଂସ୍କୃତି ବିକଶିତ ହେବା ଜାରି ରହିଛି । ଆଲାନ ଦ୍ରଷ୍ଟବ୍ୟ ଭଳି ବିଦ୍ୱାନମାନେ ଗୁରୁତ୍ୱ ଦେଇଛନ୍ତି ଯେ ଲୋକସଂସ୍କୃତି କେବଳ ଗ୍ରାମୀଣ ସମ୍ପ୍ରଦାୟ ମଧ୍ୟରେ ସୀମିତ ନୁହେଁ; ଏହା ଯେଉଁଠାରେ ଗୋଷ୍ଠୀ ପରମ୍ପରା ବାଣ୍ଟି ସେଠାରେ ବିଦ୍ୟମାନ ।

ଆଜିର ବିଶ୍ୱସ୍ତରୀୟ ବିଶ୍ୱରେ, ଲୋକସଂସ୍କୃତି ସାଂସ୍କୃତିକ ପରିଚୟ ଓ ସାମାଜିକ ଏକତାର ଏକ ଗୁରୁତ୍ୱପୂର୍ଣ୍ଣ ଉତ୍ସ ହୋଇ ରହିଛି । ଲୋକସଂସ୍କୃତିର ଅଧ୍ୟୟନ ଆମକୁ ମାନବ ସୃଜନଶୀଳତା, ସାମୂହିକ ସ୍ମୃତି ଏବଂ ପାରମ୍ପରିକ ଜ୍ଞାନ ପ୍ରଣାଳୀକୁ ବୁଝିବାର ସାହାଯ୍ୟ କରେ ।

**ସହାୟକା (References)**

୧. Bascom, William. Folklore and Anthropology. University of California Press, 1954.

୨. Bascom, William. Folklore and Culture. Indiana University Press, 1965.

୩. Ben-Amos, Dan. "Toward a Definition of Folklore in Context." The Journal of American Folklore, vol. 84, no. 331, 1971, pp. 3–15.

୪. Boas, Franz. Race, Language, and Culture. University of Chicago Press, 1940.

୫. Dorson, Richard M. Folklore and Fakelore. Harvard University Press, 1976.

୬. Dorson, Richard M. Folklore and Folklife: An Introduction. University of Chicago Press, 1972.

୭. Dundes, Alan. Folklore Matters. University of Tennessee Press, 1989.

୮. Dundes, Alan. Interpreting Folklore. Indiana University Press, 1980.

୯. Finnegan, Ruth. Oral Literature in Africa. Oxford University Press, 1970.

୧୦. Grimm, Jacob, and Wilhelm Grimm. Grimm's Fairy Tales. 1812.

୧୧. Taylor, Archer. Folklore and the Student of Literature. University of Chicago Press, 1948.

୧୨. Thompson, Stith. The Folktale. University of California Press, 1946.

୧୩. Thoms, William J. "Folklore." The Athenaeum, 1846.

୧୪. Zipes, Jack. The Brothers Grimm: From Enchanted Forests to the Modern World. Palgrave Macmillan, 2002.

୧୫. ପାଣିଗ୍ରାହୀ, କୁମୁଦ ରଞ୍ଜନ. ଲୋକଧାରା, ଲୋକସଂସ୍କୃତି ଓ ଲୋକସାହିତ୍ୟ. ଫ୍ରେଣ୍ଡସ ପବ୍ଲିଶର୍ସ. ବିନୋଦ ବିହାରୀ. କଟକ. ଦ୍ୱିତୀୟ ସଂସ୍କରଣ. ୨୦୧୯.

୧୬. ମହାପାତ୍ର, ଶ୍ୟାମସୁନ୍ଦର. ଲୋକସାହିତ୍ୟ ତତ୍ତ୍ୱ ଓ ଓଡ଼ିଶା ବୁକ୍ ଷ୍ଟୋର. ବିନୋଦ ବିହାରୀ. କଟକ. ଚତୁର୍ଥ ସଂସ୍କରଣ. ୨୦୨୫.

୧୭. ମିଶ୍ର, ଅଜୟ କୁମାର. ଓଡ଼ିଆ ଲୋକସାହିତ୍ୟ ଓ ଲୋକସଂସ୍କୃତି . ବିଜୟିନୀ ପବ୍ଲିକେଶନସ. କଟକ. ଦ୍ୱିତୀୟ ସଂସ୍କରଣ. ୨୦୧୭.

୧୮. ମିଶ୍ର, ମହେନ୍ଦ୍ର କୁମାର. ଲୋକସଂସ୍କୃତି ପରିକ୍ରମା. ଗ୍ରନ୍ଥମନ୍ଦିର. ବିନୋଦ ବିହାରୀ. କଟକ. ପ୍ରଥମ ସଂସ୍କରଣ. ୧୯୯୭.



## ନିମ୍ନବର୍ଗୀୟ ଦୃଷ୍ଟିରେ ଆଦିବାସୀ ସମ୍ପ୍ରଦାୟର ସୀମାନ୍ତୀକରଣ

ସଞ୍ଜୟ ରାଉଳ 

ଗବେଷକ, ବିଶ୍ୱଭାରତୀ, ଶାନ୍ତିନିକେତନ, ପଶ୍ଚିମବଙ୍ଗ

DOI - <https://doi.org/10.5281/zenodo.19416822>

ସାରାଂଶ

ନିମ୍ନବର୍ଗୀୟ ଦୃଷ୍ଟିକୋଣ(Subaltern Perspective) ପାଠ୍ୟକୁ ନିମ୍ନରୁ ଅଧ୍ୟୟନକୁ ବୁଝାଏ । ଏହା ଉପେକ୍ଷିତ, ବଞ୍ଚିତ, ଅବହେଳିତ ଆଦି ବିଷୟ ଉପରେ ଅଧ୍ୟୟନ ମଧ୍ୟ କୁହାଯାଇପାରେ । ଲୋକସାହିତ୍ୟର 'ଲୋକ' ହେଉଛନ୍ତି ଏହି ନିମ୍ନବର୍ଗ । ଯାହାକି କଥା ଚକ୍ରଧର ମହାପାତ୍ରଙ୍କ ଭାଷାରେ କେବେବି ଲେଖନର ରୂପ ଲାଭ କରିନାହିଁ । ସରଳବିଶ୍ୱାସୀ, ସ୍ୱାଭିମାନୀ ଆଦିବାସୀବର୍ଗ ବଣଜଙ୍ଗଲ ଓ ପଶୁପକ୍ଷୀଙ୍କ ମଧ୍ୟରେ ଜଣେ ହୋଇ ଜୀବନଯାପନ କରିଆସିଛି । ଅଣଆଦିବାସୀ (ଆର୍ଯ୍ୟ ଓ ଦ୍ରାବିଡ଼) ଭଳି କେବେବି ନିଜକୁ ବିଜ୍ଞାପିତ କରିବା ବା ଅନ୍ୟକୁ ଶୋଷଣ କରିବାର ଲାଳସା ତାହାର ନାହିଁ । ତଥାପି ଆର୍ଯ୍ୟମାନେ ନିଜ ଧର୍ମ ମାଧ୍ୟମରେ ବର୍ଣ୍ଣପ୍ରଥା, ସଂସ୍କୃତଭାଷା ଓ ବ୍ରାହ୍ମଣବାଦର ବଡ଼ିମା ପ୍ରଚାର କରି ଆଦିବାସୀଙ୍କୁ ଶୋଷଣ କରିଆସିଛନ୍ତି । ଫଳରେ ସାମାଜିକ, ଶୈକ୍ଷିକ, ଆର୍ଥନୀତିକ, ସାଂସ୍କୃତିକ ବିଭାଗରେ ସେମାନେ ବଞ୍ଚିତ ତଥା ନିମ୍ନବର୍ଗ ବୋଲି ପରିଚୟ ପାଇଛନ୍ତି ।

ମୂଳଶିଳ୍ପ - ଆଦିବାସୀ, ସୀମାନ୍ତୀକରଣ, ନିମ୍ନବର୍ଗ ଦୃଷ୍ଟି, ଆଦିବାସୀ ନାରୀ, ସଂଗ୍ରାମ, ବିସ୍ଥାପନ, ସଂସ୍କୃତି ।

ଆଦିବାସୀମାନଙ୍କ ଶିକ୍ଷା ଓ ଆତ୍ମବଢ଼ିମା ପ୍ରତି ଉଦାସୀନ ହେତୁ ନିଜ ବିଷୟରେ କହିବାକୁ ଅକ୍ଷମ । ତଥାପି ଯେଉଁ ବିରଳ ଶିକ୍ଷିତ ପ୍ରତିନିଧିମାନେ ସେମାନଙ୍କ ଭାଷା ଶିକ୍ଷା କରି, ତାଙ୍କ ସହ ସମୟ ଯାପନ କରି ତାଙ୍କର ବକ୍ତବ୍ୟ ପ୍ରକାଶ କରନ୍ତି, ତାହା ସମ୍ପୂର୍ଣ୍ଣ ନିର୍ଭୁଲ ମଧ୍ୟ ନୁହେଁ । (ନିମ୍ନବର୍ଗଙ୍କ ପ୍ରତିନିଧିତ୍ୱ ସର୍ବଦା ଏହାର ପ୍ରାମାଣିକତା ପାଇଁ ଏକ ବିବାଦୀୟ ପ୍ରସଙ୍ଗ । ନିମ୍ନବର୍ଗଙ୍କୁ ଅନ୍ୟ ସ୍ୱର ବା ବ୍ୟକ୍ତିଙ୍କ ଦ୍ୱାରା ପ୍ରତିନିଧିତ୍ୱ କରାଯାଏ, ବିଶେଷକରି ଲେଖକ ଏବଂ ଇତିହାସବିଦମାନେ । ଜାତିର ଇତିହାସରେ ନିମ୍ନବର୍ଗ ସର୍ବଦା ନୀରବ ରହିଥାଏ ।)"(୧) ତେଣୁ କୌଣସି ଉଚ୍ଚବର୍ଗ ଦଳିଲରୁ ଆମେ ସେମାନଙ୍କ ସଠିକ୍ ଚିତ୍ରର ଆକଳନ କରିପାରିବା ନାହିଁ, ଯେଉଁ କେତୋଟି ସେମାନଙ୍କ ବିଷୟରେ କୁହାଯାଇଛି, ସେଥିରେ ସେମାନଙ୍କୁ ଉପସ୍ଥାପନା କରାଯାଇଛି ଉତ୍ତର ରୂପେ ସେମାନେ ବଣୁଆ, ପୋଷାକ ପରିଧାନ କରନ୍ତି ନାହିଁ, ମାଂସ ଓ ଅଖାଦ୍ୟ ଖାଇଥାନ୍ତି, ଅଶିକ୍ଷିତ, କୁସଂସ୍କାରୀ (ବଳିପ୍ରଥା) ଭଳି ତଥ୍ୟମାନ ମିଳେ । ଏମାନଙ୍କ ସମ୍ପର୍କରେ ଡକ୍ଟର ଦମୟନ୍ତୀ ବେହେରା କହନ୍ତି - "ଏ ଦେଶରେ ରାଶି ରାଶି ସାହିତ୍ୟ ବିଭିନ୍ନ ପ୍ରାଦେଶିକ ଭାଷାମାନଙ୍କରେ ପୁରାଣଠାରୁ ଆରମ୍ଭ କରି ଅଦ୍ୟାବଧି ରଚିତ ହୋଇଛି । ମାତ୍ର ବିଡ଼ମ୍ବନା ଏହି ଯେ ପୁରାଣ ମାନଙ୍କରେ ମାଙ୍କଡ଼ ଓ ଭାଲୁମାନେ ସାହିତ୍ୟର ଚରିତ୍ର ହୋଇ ପାରିଲେ, ଅଥଚ ଏମାନଙ୍କର ବର୍ଣ୍ଣନା କୌଣସିଠାରେ ହୋଇନାହିଁ । ପକ୍ଷାନ୍ତରେ ସେକାଳରେ ରାକ୍ଷସ ଭଳି ଅବାନ୍ତର ଚରିତ୍ରର ଅବତାରଣା ବହୁଧା ଦେଖିବାକୁ ମିଳେ ଯାହାର ବୈଜ୍ଞାନିକ ଭିତ୍ତି ନାହିଁ । ବୋଧହୁଏ ଏହି ଅଦମ୍ୟ ବନ୍ୟବାସୀ ବା ଆଦିବାସୀ ମାନଙ୍କର ଭିନ୍ନ ଭାଷା, ସଂସ୍କୃତି, ବେଶପୋଷାକ, ଖାଦ୍ୟପାନୀୟ ଓ କୁଖାରୁ ଅଭ୍ୟାସ ହେତୁ ତାଙ୍କୁ ଏଭଳି ବର୍ଣ୍ଣନା କରାଯାଇଛି ବୋଲି କାଲ୍ୟାନ୍ ଗୁରୁ ଭଳି ସାତ୍ତ୍ୱିକ ବିଦ୍ୱାନମାନେ ମତବ୍ୟକ୍ତ କରିଛନ୍ତି ।"(୨)

ନେଇ ଅଖାଦ୍ୟ ଭକ୍ଷିବାକୁ ବାଧ୍ୟ କରିଥିବା ବିଷୟରେ ଅନୁସନ୍ଧାନ କରିନାହାନ୍ତି, ବଣପୁଲ ସଦୃଶ ଆଦିବାସୀ ନାରୀର ଅନ୍ତରର ସୌନ୍ଦର୍ଯ୍ୟ ମୁଗ୍ଧ ହେବା ବଦଳରେ ଯୌନବସ୍ତୁ ଭାବେ ଦେଖିଆସିଛି । ଏ ଭଳି ଅନେକ ତଥ୍ୟାକଥୁତ ମିଥ୍ୟା ସେମାନଙ୍କ ବିଷୟରେ ଲେଖାଯାଇ ଆସୁଛି ବା ପରିଚିତ କରାଯାଇଛି । ଏହା ବ୍ୟତୀତ ସେମାନଙ୍କ ସରଳତା, ସ୍ୱସ୍ୱବାଦୀତା, ସ୍ୱାଭିମାନୀ, ପରିଶ୍ରମୀ ଗୁଣ ତଥା ସେମାନଙ୍କ ଉପରେ ଅଣ-ଆଦିବାସୀମାନଙ୍କ ଶୋଷଣ ଖୋଜିବାକୁ ଗଲେ ଲେଖାମାନର ଅକ୍ଷର ଅଦୃଶ୍ୟ ହୋଇଯାଏ ବା ଦେଖାଯାଏ ନାହିଁ । ଆଦିବାସୀ ବିଷୟବସ୍ତୁ ଚୟନର କାରଣ ସମ୍ପର୍କରେ ଯେଉଁ ପଦକ ଗୋପୀନାଥ ମହାନ୍ତି କହନ୍ତି ତାହା ବେଶ ତାପର୍ଯ୍ୟପୂର୍ଣ୍ଣ - "ଆଦିବାସୀ ଜୀବନ ତଥ୍ୟାକଥୁତ ସଭ୍ୟ ସମାଜର ମୂଲ୍ୟାଙ୍କନ କାର୍ଯ୍ୟରେ ସହାୟକ"(୩)

ନିମ୍ନବର୍ଗ ଦୃଷ୍ଟିକୋଣ ଭାରତର ନିଜସ୍ୱ ଉପାଦାନ ତତ୍ତ୍ୱ ବା ସିଦ୍ଧାନ୍ତ ଏହାର(Subaltern Theory) ପ୍ରତିଷ୍ଠାତା ଭାବେ ରଖିତ ଗୁହାଙ୍କୁ ଗ୍ରହଣ କରାଯାଏ । ପ୍ରଥମେ ଏହାର ବ୍ୟବହାର ବିକ୍ରିଶ ସାମରିକବାହିନୀରେ କ୍ୟାପଟେନଙ୍କ ଠାରୁ ନିମ୍ନପଦସ୍ଥ ଅଧିକାରୀଙ୍କୁ ବୁଝାଉଥିଲା । ଯାହାର ସାଧାରଣ ଅର୍ଥ 'ଅଧୀନତା' ବୋଲି ଧରାଯାଏ । ପରେ ଆଣ୍ଡୋନିଓ ଗ୍ରାମସୀ ଏହି ଶବ୍ଦକୁ 'ଶୋଷିତ ଶ୍ରେଣୀ' ବା 'ସର୍ବହରା' ବଦଳରେ ବ୍ୟବହାର କରିଥିଲେ । ଯାହାର ଅର୍ଥ ଥିଲା ଶ୍ରମିକ, କୃଷକ ଓ ଅଧୀନସ୍ତବର୍ଗ । ଯେଉଁମାନେ ସେମାନଙ୍କ ପାଇଁ କ୍ଷମତାଗଠନରେ ଅଂଶଗ୍ରହଣରୁ ବଞ୍ଚିତ । ଗ୍ରାମସୀ କହନ୍ତି, ସମାଜରେ ଦୁଇପ୍ରକାର ବର୍ଗ ରହନ୍ତି, ଶାସକ ଓ ଶାସିତ । ଶାସିତଙ୍କ ସ୍ୱର ବା ମତ ରଖିବାର ଅଧିକାର ନଥାଏ । ମାତ୍ର, ରଖିତ ଗୁହା ଏହି ଶବ୍ଦକୁ ଇତିହାସ ଅଧ୍ୟୟନରେ ବ୍ୟବହାର କରି, ଏମାନଙ୍କ ବିଦ୍ରୋହ ଓ ସ୍ୱାୟତ୍ତତା ବିଷୟରେ ସୂଚନା ଦେଇଥିଲେ । ଗୁହାଙ୍କ ମତରେ 'ଇତିହାସ' ଅଭିଜାତଦୃଷ୍ଟିରୁ ଅଭିଜାତ ବିଷୟକ ଲେଖା । ଯେଉଁଠି ଲୋକଙ୍କ ଚିନ୍ତାଚେତନା, ରାଜନୀତି ସ୍ଥାନ ପାଇନାହିଁ । "what clearly is left out of this unhistorical historiography is the politics of the people."(୪) ତେଣୁ ନିମ୍ନବର୍ଗଙ୍କ ଦୃଷ୍ଟିରୁ



ସମାଜରେ ନିଜ ଗୋତ୍ର ଭିନ୍ନ ଅନ୍ୟ ସମାଜରେ ବିବାହ ନିଷିଦ୍ଧ ଥିଲା ବେଳେ କିଛି ଗୋତ୍ର ବାହାରେ ବିବାହର ନିୟମ ଥିଲା । ନାରୀମାନେ ନାଚିବାକୁ ପସନ୍ଦ କରନ୍ତି, ଗୀତ ମଧ୍ୟ ବୋଲନ୍ତି, ପୁରୁଷ ସହ ମିଶି କୃଷି କାମ କରନ୍ତି । ବଜାରରେ କିଣାବିକା ମଧ୍ୟ ବେଶ୍ ଜାଣନ୍ତି । ଯାହା ଆଧୁନିକ ସମାଜରେ ନାରୀର ସ୍ୱାଧୀନତା ପାଇଁ ଏକବିଂଶ ଶତାବ୍ଦୀରେ କରାଯାଇଛି, ତାହା କେଉଁ ଆବାହମାନ ଆଦିବାସୀ ନାରୀମାନେ ଭୋଗି ଆସୁଥିଲେ । ଆଦିବାସୀ ନାରୀମାନେ ବର୍ତ୍ତମାନରେ ବଞ୍ଚୁଥିଲେ, ଭବିଷ୍ୟତ ପାଇଁ ଚିନ୍ତା କିମ୍ବା ଅନୁଶୋଚନା ଏମାନଙ୍କ ନଥିଲା । ତାଙ୍କ ପାଇଁ ଦେହ ବଡ଼ ନୁହେଁ, ବଡ଼ ମନ । ସେଥିପାଇଁ ତ ବାରମ୍ବାର ଯୌନବ୍ୟତିଚାରର ଶିକାର ହେଲେ ସୁଦ୍ଧା ଗୋପୀନାଥ ମହାନ୍ତିଙ୍କ ଝିଲି ମୁଣ୍ଡ ଟେକି ଚଳିଛି । “ପାପ ପୁଣ୍ୟ ସେ ବୁଝେନାହିଁ । ପାପପୁଣ୍ୟ ଜିଲି ଜୀବନର କେଉଁ ସୋପାନରେ ଘୁଙ୍ଗୁଡ଼ି ମାରିଛି ସେ ସେ ବିଷୟ ଆଦୌ ଚିନ୍ତା କରିପାରି ନାହିଁ ।” (୧୩) ଆଦିବାସୀ ନାରୀର ଏ ସ୍ୱାଧୀନତା ଓ ସ୍ୱନ୍ତତାର ଆଲୋଚନା ସୀମାନ୍ତରେ ରହିଛି ।

ଗାୟତ୍ରୀ ସିଦ୍ଧାନ୍ତ କହନ୍ତି ପୁରୁଷପ୍ରଧାନ ସମାଜରେ ନାରୀ ନୀରବୀ ଯଦିଓ ଆଦିବାସୀ ନାରୀ ପୁରୁଷ ତୁଳନାରେ ବେଶି କର୍ମନିଷ୍ଠ, ମାତ୍ର ହିନ୍ଦୁ ସଂସ୍କୃତି ପ୍ରଭାବରେ ସେମାନଙ୍କୁ ଶିକ୍ଷା କ୍ଷେତ୍ରରୁ ବଞ୍ଚିତ ରଖାଯାଇଛି। ଇଂରେଜ ଶାସନ ସମୟରେ ଜ୍ୟୋତିବାଇ ପୁଲେ ‘ନାରୀଶିକ୍ଷା’କୁ ଗୁରୁତ୍ୱ ଦେଇଥିଲେ ଏହାର ଆରମ୍ଭ ତାଙ୍କ ପ୍ରତ୍ନୀ ସାବିତ୍ରୀବାଇ ପୁଲେଙ୍କୁ ନିଜେ ଶିକ୍ଷା ଦେଇ ଭାରତର ପ୍ରଥମ ‘ମହିଳା ଶିକ୍ଷତ୍ରୀ’ ଭାବେ ମାନ୍ୟତା ଦେଇପାରିଥିଲେ । ବାଣ୍ଟଣାବାଦ ଭଳି ପୁରୁଷସମାଜ ନାରୀକୁ ଦଳିତ କରି ରଖିବା ପାଇଁ ତାଙ୍କୁ ଶିକ୍ଷା ଗ୍ରହଣରୁ ବହିଷ୍କାର କରିଥିଲା । ତେଣୁ ଲେଖାରେ ସେମାନଙ୍କ ସ୍ୱର ଅନୁପସ୍ଥିତ । ସବୁ କ୍ଷେତ୍ରରେ ପୁରୁଷ ସହ କାନ୍ଧରେ କାନ୍ଧ ମିଳେଇ ଚାଲୁଥିବା ଆଦିବାସୀ ନାରୀ ଇଂରେଜ ବିଦ୍ରୋହର ଇତିହାସରେ ପୁରୁଷ ଭଳି ସଂଗ୍ରାମରେ ଲମ୍ପି ପ୍ରଦାନ କରିଥିଲେ ମଧ୍ୟ ତାହାର ନାମ ଉଲ୍ଲେଖ ନାହିଁ, ଯଦିଓ ଆଦିବାସୀ ପୁରୁଷର ସ୍ୱର ପ୍ରାନ୍ତ ଭାବେ ଦର୍ଶାଯାଇଛି । ଏହିପରି ଅନେକ କାର୍ଯ୍ୟରେ ସକ୍ରିୟ ଭୂମିକା ତୁଲାଇଥିବା ଆଦିବାସୀ ମହିଳାଙ୍କ ସ୍ୱରକୁ ଅବହେଳା କରାଯାଇଛି ।

ଏହାର ଏକ ଉଦାହରଣ ଦିଆଯାଇପାରେ, ସର୍ବଦା ପୁରୁଷପ୍ରଧାନ ସମାଜ ନାରୀର ଅବଦାନକୁ ପ୍ରାନ୍ତ ଭଳି ଦେଖିଆସିଛି, କିନ୍ତୁ ତାଙ୍କ ଦ୍ୱାରା ଏକ ଗୁରୁତ୍ୱପୂର୍ଣ୍ଣ ପ୍ରଦକ୍ଷେପ ନିଆଯାଇଥିଲା । ଯେଉଁଠି ଜଣାପଡ଼େ, ଆଦିବାସୀ ନାରୀ ଜଙ୍ଗଲକୁ ଭଲପାଏ, ତାହା ପାଇଁ ସେ ସେ ଜୀବନ ଦେବାକୁ ପଛାଏ ନାହିଁ । “ତିପକୋ ଆନ୍ଦୋଳନ ୧୯୭୦ ଦଶକର ପ୍ରାରମ୍ଭରେ ଭାରତର ଉତ୍ତରାଖଣ୍ଡର ‘ମଣ୍ଡଳଗ୍ରାମ’ରେ ଆରମ୍ଭହୋଇଥିଲା। ସେହି ସମୟରେ ସରକାରୀ ନୀତିଗୁଡ଼ିକ ବାଣିଜ୍ୟ କାଠି କାଟିବାକୁ ଦୃଢ଼ ସମର୍ଥନ କରିଥିଲା, ଯାହା ଫଳରେ ଜଙ୍ଗଲ କ୍ଷୟ ବୃଦ୍ଧି ପାଇଥିଲା । ଜାଲେଣି କାଠ, ଚାରା ଏବଂ ପାଣି ପାଇଁ ଜଙ୍ଗଲ ଉପରେ ନିର୍ଭରଶୀଳତା ଯୋଗୁଁ ଯେଉଁ ମହିଳାମାନଙ୍କର ଜୀବନ ଗଭୀର ଭାବରେ ପ୍ରଭାବିତ ହୋଇଥିଲା, ସେମାନେ ମାନବଜାତିର ପରିବେଶଗତ ଅବକ୍ଷୟର ଏକ ତୃଣମୂଳ ପ୍ରତିକ୍ରିୟା ଭାବରେ ଏହି ଆନ୍ଦୋଳନ ଆରମ୍ଭ କରିଥିଲେ । ଗୌରୀ ଦେବୀଙ୍କ ନେତୃତ୍ୱରେ, ମହିଳାମାନେ ଗଛଗୁଡ଼ିକ ପାଖରେ ଏକ ମାନବ ଶୃଙ୍ଖଳ ଗଠନ କରିଥିଲେ, ସେମାନଙ୍କର ବିନାଶକୁ ରୋକିବା ପାଇଁ ସେମାନଙ୍କୁ ଶାରୀରିକ ଭାବରେ ଆଲିଙ୍ଗନ କରିଥିଲେ। ଏହି ଆନ୍ଦୋଳନ ତୀବ୍ର ଗତିରେ ଗତି କଲା । ଏହା ଶୀଘ୍ର ହିମାଳୟ ଅଞ୍ଚଳରେ ବ୍ୟାପିଗଲା ଏବଂ ଜାତୀୟ ଜଙ୍ଗଲ ସଂରକ୍ଷଣ ନୀତି ଗଠନରେ ଗୁରୁତ୍ୱପୂର୍ଣ୍ଣ ଭୂମିକା ଗ୍ରହଣ କଲା।” (୧୪)

ଆଧୁନିକ ସଭ୍ୟତା ସଂସ୍କରଣରେ ଆଦିବାସୀ ନାରୀ ନିଜର ପ୍ରାକୃତିକତା ପ୍ରତି ହାନି ଭାବ ପୋଷଣ କରି କୃତ୍ରିମତାକୁ ଆଦରି ନେଇଛି। ସେ ଶାଢ଼ୀ, ରିବନ, ବାସନା ତେଲ, ସାବୁନ, ପାଷ୍ଟିକ ଫୁଲ ଆଦିକୁ ବ୍ୟବହାର କରି ଶିଖିଛି । ଆଧୁନିକ ନାରୀ ଓ ଆଦିବାସୀ ନାରୀ ମଧ୍ୟରେ ତୁଳନା କରି କିଏ କାହା ପରି ହୋଇଯାଉଛି ସେ ବିଷୟରେ ପ୍ରଶ୍ନ ସୃଷ୍ଟି ହୁଏ । “ପ୍ରକୃତି କନ୍ୟା ଆଦିବାସୀ ରମଣୀ ବାଙ୍କ ଖୋସାରେ କୃତ୍ରିମ କେଶ ଓ ପାଷ୍ଟିକ ଫୁଲ ଦେଖିଲେ ମନର ସରସତା ଯେତିକି ବ୍ୟାହତ ହୁଏ, ତଥାକଥିତ ଆଧୁନିକା ନାରୀର ସଂକ୍ଷିପ୍ତ ଅଙ୍ଗବାସ ଓ ଅଗାଧ ମୁକ୍ତ ପ୍ରେମ ମନରେ ସେତିକି ଗ୍ଲାନି ଉଦ୍ରେକ କରାଏ । ସଭ୍ୟତା ପୁନର୍ବାର ଆଦିମ ଜୀବନକୁ ପଶ୍ଚାତପଦ କରୁଛି, କିମ୍ବା ଆଦିବାସୀ ସମାଜ ସଭ୍ୟତାର ଛୁଆଁରେ ଉନ୍ନତର ସୋପାନରେ ଉଠି ଆସୁଛି, ତାହା ବେଳେ ବେଳେ ଦୃଶ୍ୟରେ ପକାଏ ।” (୧୫) ସେ ଯାହା ବି ହେଉ ଆଦିବାସୀ ସମାଜରେ ନାରୀର ସ୍ୱାଧୀନତା ଓ ସ୍ୱାବଲମ୍ବୀପଣ ଅନ୍ୟ ସମାଜରେ ଉଣା, ଏହାକୁ ନିର୍ଦ୍ଦିଷ୍ଟରେ ଗ୍ରହଣ କରାଯାଇପାରେ । ଅତଏବ ଏଠାରେ ଆଦିବାସୀ ନାରୀର ଆଖିରେ ଦେଖିଲେ ଅଣଆଦିବାସୀ ନାରୀମାନେ ଦଳିତବର୍ଗ ବୋଲି ଧାରଣା ଆସିଥାଏ ।

• ଆଦିବାସୀ ବିଦ୍ରୋହର ସୀମାନ୍ତୀକରଣ

ସ୍ୱାଧୀନତା ସଂଗ୍ରାମର ବଳିଦାନ କଥା ଉଠିଲେ ଆମେ ସାମ୍ନାରେ ଯେଉଁମାନେ ଛିଡ଼ା ହୋଇଯାଆନ୍ତି, ସତରେ କଣ ସେମାନେ ସବୁ ଶ୍ରେୟର ହକଦାର? ଅଳ୍ପ ସଂଖ୍ୟକ ନେତୃତ୍ୱକ ଦିଗଦର୍ଶନରେ କ’ଣ ଆମେ ହୋଇଛେ ସ୍ୱାଧୀନ? ସେଥିରେ ସେମାନଙ୍କ ସ୍ୱାର୍ଥ? ସେଥିରେ ଆଉ କାହାକୁ ଛଡ଼ାଯାଇନି ତ? କିଏ ଏଯାଏଁ ଆଲୋଚନା ବାହାରେ ରହିଛି? କେବେ ଏ ପ୍ରଶ୍ନ ସବୁ ଆମେ ନିଜକୁ ପଚାରିଛନ୍ତି କି? ତେବେ ସେ ସମ୍ପର୍କରେ ଆଲୋଚନା କରାଯାଉ, ଆଦିବାସୀ ବିଦ୍ରୋହ ସ୍ୱାଧୀନତା ସଂଗ୍ରାମ ଇତିହାସର ସୀମାନ୍ତରେ ସ୍ଥାନ ପାଇଛି, କାରଣ ଏମାନେ ସମ୍ପୂର୍ଣ୍ଣ ସଫଳତା ଲାଭ କରି ଦେଶକୁ ସ୍ୱାଧୀନ କରିପାରି ନଥିଲେ। କେଉଁଠି ନା କେଉଁଠି ଚଳି ପଡ଼ିଥିଲେ । । ପୁନଶ୍ଚ ଆଦିବାସୀମାନେ ମଧ୍ୟ କାହିଁକି ବିଦ୍ରୋହ କରିଥିଲେ? ଏମାନଙ୍କ ସ୍ୱାର୍ଥ? ଆଦିବାସୀମାନେ ସରଳବିଶ୍ୱାସୀ, ସହନଶୀଳ ହେଲେ ହେଁ ବେଳେବେଳେ ହଠାତ ଉଦ୍ରେକିତ ହୋଇପଡ଼ନ୍ତି, ଏହା ସ୍ୱତଃସ୍ମୃତ ଭାବେ ସେମାନଙ୍କ ଠାରେ ଦେଖାଯାଏ । ଧର୍ମ ଓ କର୍ମବିଶ୍ୱାସୀ ଆଦିବାସୀ ଯେବେ ଶୋଷଣର ଶିକାର ହୁଏ, ସେବେ ସେ ବିଦ୍ରୋହ କରେ ।

ରଣଜିତ ଗୁହାଙ୍କ ମତରେ ଅଭିଜାତ ଇତିହାସରେ ଜନଙ୍କୁ ଉଚ୍ଚବର୍ଗଙ୍କ ଆଜ୍ଞାପାଳକ ବା ବୁଦ୍ଧିବିଚାରହୀନ ଜୀବ ବୋଲି ଦର୍ଶାଯାଇଛି। ଉଚ୍ଚବର୍ଗଙ୍କ ନେତୃତ୍ୱରେ ଦେଶ ସ୍ୱାଧୀନ ହୋଇଛି । ତେବେ ନିମ୍ନବର୍ଗଙ୍କ ରାଜନୀତି, ମେଳି ବିଦ୍ରୋହ ବିଷୟ ଅସ୍ପଷ୍ଟ ବା ଅଦୃଶ୍ୟ ରହିଛି । କାରଣ ସମାଲୋଚକଙ୍କ ମତରେ “ସମ୍ପ୍ରାନ୍ତ ଗୋଷ୍ଠୀର କ୍ଷମତା ସଂରଚନା ଆପଣାର ଉତ୍କର୍ଷ ଜାହିର କରିବାରେ ଅପରକୁ ‘ନିକୃଷ୍ଟ’ ମାନ୍ୟତା ଦେଇଥାଏ ।” (୧୬) ରଣଜିତ ଗୁହା ଇତିହାସର ଭାରତୀୟ ଜାତିର ନିର୍ମୂଳ ଏବଂ ଚେତନା ସୃଷ୍ଟି ଓ ଜାତୀୟତାବାଦର ବିକାଶ କେବଳ ଅଭିଜାତ ଶ୍ରେଣୀଙ୍କ ଦ୍ୱାରା ହୋଇଥିଲା ବିଷୟକୁ ଗ୍ରହଣ କରନ୍ତି ନାହିଁ, ତାଙ୍କ ମତରେ ସାଧାରଣ ଲୋକଙ୍କ ରାଜନୀତି ଏଠାରେ ଲୁପ୍ତ । ଯାହା ଅଭିଜାତ ରାଜନୀତି ଠାରୁ ସ୍ୱତନ୍ତ୍ର ଭାବେ ସ୍ୱାୟତ୍ତରେ ଚାଲିଥିଲା, ଗୁହା ରାଉଲାଟ ଆଇନ ବିଦ୍ରୋହ (୧୯୧୯) ଓ ଭାରତ ଛାଡ଼ ଆନ୍ଦୋଳନ (୧୯୪୨) ଭଳି ଲୋକପ୍ରିୟ ଉଦ୍ୟମର ଉଦାହରଣ



• **ରାଜା ଓ ଆଦିବାସୀ ବିଦ୍ରୋହ :**

କେନ୍ଦୁଝର ବିଦ୍ରୋହ (୧୮୯୧): କେନ୍ଦୁଝରରେ ସେବେ ଭୂୟାଁଙ୍କୁ ବିଶେଷ ସମ୍ମାନ ଦିଆଯାଇଥିଲା । ରାଜାଙ୍କ ଅଭିଷେକ ଠାରୁ ପୂଜାପାର୍ବଣରେ ଭୂୟାଁମାନେ ବିଶେଷ ସମ୍ମାନ ଲାଭ କରୁଥିଲେ । ରାଜା ମଧ୍ୟ କୌଣସି ବଡ଼ ନିଷ୍ପତି ନେବା ବେଳେ ଭୂୟାଁଙ୍କ ସହ ଆଲୋଚନା କରନ୍ତି । ରାଜାମାନେ ଭୂୟାଁମାନଙ୍କୁ ପାଇକ, ମନ୍ତ୍ରୀ, କଟୁଆଳଆଦି ପଦବୀରେ ନିଯୁକ୍ତ କରୁଥିଲେ । ଭୂୟାଁ ମଧ୍ୟ ନିଜକୁ ରାଜପରିବାର ଏକ ସଦସ୍ୟମାନି ଚଳନ୍ତି । “କିମ୍ବଦନ୍ତୀରୁ ଜଣାଯାଏ, ଏହି ଭୂୟାଁପାତ୍ର ଅଞ୍ଚଳ ଶାସନ ସକାଶେ ଭୂୟାଁ ଅଧିବାସୀମାନେ ପୂର୍ବେ ମୟୂରଭଞ୍ଜ ରାଜବଂଶରୁ ଜଣଙ୍କୁ ରାଜଗାଦିନାସୀନ କରାଇଥିଲେ । ଭୂୟାଁମାନେ କ୍ଷତ୍ରିୟ ବା ରାଜବଂଶଜ ବୋଲି ନିଜକୁ ପରିଚିତ କରନ୍ତି । ସେମାନେ ମୂଲ, ବେଠି, ବେଗାରି କରିବାକୁ ଲଜ୍ଜାବୋଧ କରୁଥିଲେ । କ୍ଷତ୍ରିୟର ନିଦର୍ଶନ ସ୍ୱରୂପ, ଭୂୟାଁମାନେ ଖଣ୍ଡାକୁ(ତରବାରୀ) ପୂଜା କରୁଥିଲେ ।”(୨୨)

କେନ୍ଦୁଝରର ରାଜା ଧନଞ୍ଜୟ ନାରାୟଣ ଭଞ୍ଜ ୧୮୯୧ ମସିହାରେ ବ୍ୟାସକବି ଫକୀରମୋହନଙ୍କୁ ରାଜ୍ୟର ମ୍ୟାନେଜର ଭାବେ ନିଯୁକ୍ତ କଲେ । ମ୍ୟାନେଜର ଆଦିବାସୀମାନଙ୍କ ଖରାଦିନେ ଜଳ ଅଭାବକୁ ଲକ୍ଷ୍ୟ କରି ମାଛକାନ୍ଦଶାନଦୀ ନିକଟରୁ କେନାଲ ମାଧ୍ୟମରେ ଜମିକୁ ଜଳ ଯୋଗାଇବାର ରାଜାଙ୍କୁ ପ୍ରସ୍ତାବ ଦେଲେ । ମାତ୍ର ରାଜା ଏହା ପାଇଁ ଦଶହଜାର ବ୍ୟୟ କରିବାକୁ ଚାହିଁଲେ ନାହିଁ । ତେଣୁ ମନ୍ତ୍ରୀ ବିଚିତ୍ରାନନ୍ଦ ଦାସଙ୍କ ପ୍ରରୋଚନା କଳ୍ପେ ରୟତ ବା ଚାଷୀମାନଙ୍କୁ ବିନା ବେତନରେ ବେଠି ଖଟାଇ କାମ କରିବାକୁ ରାଜା ନିର୍ଦ୍ଦେଶ ଦେଲେ । “ରୟତମାନେ (ବିଶେଷତଃ ଭୂୟାଁମାନେ) ଗରିବ ଥିବାରୁ, ନିଜ ଘରୁ ଚାଉଳ ଓ ଡାଲିନେଇ ବେଠିକାମ ବେଶିଦିନ କରିପାରିଲେନାହିଁ । ପରିଣାମରେ, ପାଣ ସରଦାରମାନେ ଭୂୟାଁ ମହିଳା ଶ୍ରମିକମାନଙ୍କ ଉପରେ ବେତମାତ୍ର ଦେଇ ବେଠିକାମ କରାଇଲେ । ଶ୍ରମିକମାନଙ୍କର ମଜୁରି ମୂଲ୍ୟ ପରିବର୍ତ୍ତେ, ବେତମାତ୍ର (କୋରଡ଼ାମାତ୍ର) ପ୍ରହାର ଭୂୟାଁମାନଙ୍କୁ ବାଧୁଲା ଓ ତାଙ୍କର ତଥାକଥିତ କ୍ଷତ୍ରିୟ ବୀର୍ଯ୍ୟ ଉପରେ ଆଞ୍ଚି ଆସିବାରୁ ତତୁର୍ଦ୍ଧଗରେ ସଭାସମିତି କଲେ । ସଭାରେ, ଭୂୟାଁମାନେ ଏକତ୍ରିତ ହୋଇ ସ୍ଥିର କଲେ ଯେ, ତାଙ୍କର ଜାତିଭାଲ, ଏକମାତ୍ର ଉଚ୍ଚ ଶିକ୍ଷିତ, ଧରଣୀଧରଙ୍କ ନେତୃତ୍ୱରେ ପ୍ରଥମେ ସହକାରୀ ମାନେଜର ବିଚିତ୍ରାନନ୍ଦ ବାବୁଙ୍କୁ ହତ୍ୟା କରିବେ; ଦ୍ୱିତୀୟରେ, କେନ୍ଦୁଝରର ରାଜା ଧନଞ୍ଜୟଙ୍କୁ ଗାଦିଚ୍ୟୁତ କରାଇବେ, କାରଣ ଶାସନକ୍ଷେତ୍ରରେ ରାଜା ଅମଳା ମାନଙ୍କର ହାତବାରସି ହୋଇ ରହିଅଛନ୍ତି ଓ ଭୂୟାଁମାନଙ୍କ ଉପଦେଶ ଗ୍ରହଣକରୁନାହାନ୍ତି ଯଦ୍ୱାରା ଭୂୟାଁମାନଙ୍କର ମାନସମ୍ମାନରେ ଆଞ୍ଚି ଆସୁଅଛି । ତୃତୀୟରେ, ଧରଣୀଧରଙ୍କୁ ‘ରାଣୀ-ପୁତ୍ର’ ବୋଲି ଘୋଷଣା କରି, କେନ୍ଦୁଝରର ରାଜା ବୋଲି ସ୍ୱୀକାର କରିବେ ।”(୨୩) ଏଥିରୁ ସେମାନଙ୍କ ରାଜନୀତିକ ଚେତନା, ସଂଗଠନ, ନିଷ୍ପତି ଗ୍ରହଣ ଓ ନେତା ଚୟନର ପ୍ରମାଣ ମିଳେ । ଫକୀରମୋହନଙ୍କ କୃତନୀତି ଯୋଗୁଁ ଏହା ସଫଳ ହୋଇ ହୋଇପାରିଲା ନାହିଁ । (“ମହାରାଣୀ-ପୁତ୍ର”ଙ୍କ ସକାଶେ ଏକଶତ ପାନ, ଦୁଇଶତ ଗୁଆ ଶୀଘ୍ର ପଠାଇବାକୁ ।”(୨୪) ଧରଣୀଧର ଓ ସାଥୀଙ୍କୁ ସାତବର୍ଷ ସଶ୍ରମ କାରାଦଣ୍ଡ ମିଳିଲା, ମାତ୍ର କଟକ କମିଶନ ରାଜାଙ୍କ ପ୍ରଜାପାତନକୁ ଦର୍ଶାଇ ରାଜାଙ୍କୁ ଗାଦିଚ୍ୟୁତ କରାଇଲେ । ଖୁସି ଓ ଦୁଃଖର ସମଷ୍ଟି, ଯାହା ଧରଣୀଧର ଭୂୟାଁଙ୍କ ଭାଷାରେ ଠିକ୍ ଏମିତି ଥିଲା, “ମୋହର ସାତବର୍ଷ କାରାବାସ ହେଲା, ସେଥି ପ୍ରତି ଦୁଃଖିତ ନାହିଁ ପ୍ରଜା

ମାନେ ଅତ୍ୟାଚାରରୁ ରକ୍ଷାପାଇଲେ ଏଥିପାଇଁ ମୁଁ ବଡ଼ ଆନନ୍ଦିତ ଅଛି ।”(୨୫) ଏହିପରି ଭାବେ ଶୋଷଣ ଓ ବିଦ୍ରୋହ ଏହି ମୂଲ୍ୟସଂଗ୍ରାମ କେବଳ ବିଚ୍ଛିନ୍ନ ଓ ସ୍ୱଦେଶୀ ଉଚ୍ଚବର୍ଗଙ୍କ ମଧ୍ୟରେ ହୋଇନଥିଲା, ଏହା ବିଚ୍ଛିନ୍ନ ସହ ଆଦିବାସୀ ସଂଘର୍ଷ, ରାଜା ଓ ଜମିଦାର ସହ ଆଦିବାସୀ ସଂଘର୍ଷ ଭଳି ବିଭିନ୍ନ ଉଚ୍ଚବର୍ଗଙ୍କ ସହ ନିମ୍ନବର୍ଗଙ୍କ ସଂଘର୍ଷ ମଧ୍ୟ ସୂତ୍ରପାତ ହୋଇଥିଲା । ଯାହାର ଇତିହାସ ଅଜଣା ହୋଇ ରହିଯାଇଛି ।

• **ଆଦିବାସୀ ସଂସ୍କୃତିର ସୀମାନ୍ତୀକରଣ:-**

ନିମ୍ନବର୍ଗଦୃଷ୍ଟିରେ ସେମାନଙ୍କ ପ୍ରତିନିଧିତ୍ୱ କରିବା କେବଳ ନୁହେଁ, ସେମାନଙ୍କୁ ମଧ୍ୟ କହିବାକୁ ଦେବାରେ ଗାୟତ୍ରୀ ସ୍ଥିଭାକ ବିଶ୍ୱାସ କରନ୍ତି । ନିମ୍ନବର୍ଗର ଏକ ଭଲଚିତ୍ରାଙ୍କନ ଠାରୁ ସେମାନଙ୍କ ଜୀବନ, ଅନୁଭୂତି, ଚିନ୍ତାଚେତନା ପର୍ଯ୍ୟନ୍ତ ପହଞ୍ଚିବା ପାଇଁ ଗୁହା ମତ ଦିଅନ୍ତି । “ନିମ୍ନବର୍ଗୀୟ ଅଧ୍ୟୟନ କାର୍ଯ୍ୟ କେବଳ ଆଦର୍ଶଗତ ଅଂଶରେ ସୀମିତ ନରହି ବରଂ ସାଧାରଣ ଲୋକଙ୍କ ଜୀବନଜୀବିକା ପର୍ଯ୍ୟନ୍ତ ପହଞ୍ଚିବା ଆବଶ୍ୟକ, ଯଥା ଗରିବ ଚାଷୀ, ମେଷପାଳକ, ଶ୍ରମିକ, ନିର୍ମାଣିତ ଜାତି ଏବଂ ମହିଳା । ସେମାନେ ମଧ୍ୟ ମଣିଷ, ସେମାନେ ମଧ୍ୟ ଚିନ୍ତା କରନ୍ତି, ନିଷ୍ପତ୍ତି ନିଅନ୍ତି, ସମାଜରେ ବଞ୍ଚିବା ଏବଂ ବଢ଼ିବାର ଉପାୟ ସ୍ଥିର କରନ୍ତି । ତେଣୁ, ନିମ୍ନବର୍ଗୀୟ ଅଧ୍ୟୟନ ସେହି ଐତିହାସିକମାନଙ୍କୁ ବିରୋଧ କରନ୍ତି ଯେଉଁମାନେ ଲୋକଙ୍କ କାର୍ଯ୍ୟକୁ ସେମାନଙ୍କ ଚେତନାର ବାହ୍ୟ ବୋଲି ବିବେଚନା କରନ୍ତି । ଏହି ଚେତନାର ଏକ ଉପଯୁକ୍ତ ବିଶ୍ଳେଷଣ ଏବଂ ଇତିହାସକାରଙ୍କ ଦ୍ୱାରା ଏହାର ଉପଯୁକ୍ତ ସ୍ୱୀକୃତି ନିମ୍ନବର୍ଗଙ୍କୁ ସଠିକ୍ ଭାବରେ ଉପସ୍ଥାପନ କରିବ ଏବଂ ଦର୍ଶାଇବ ଯେଉଁ ଇତିହାସ ସେମାନେ ବଞ୍ଚିଛନ୍ତି ।”(୨୬) ତେଣୁ ତଥାକଥିତ ସତ୍ୟର ପରଦା ପଛର ସତ୍ୟ ଭିନ୍ନ ବା ଅପ୍ରିୟ ହୋଇପାରେ । ଯାହା ଆଦିବାସୀଙ୍କ ବାସ୍ତବ ରୂପାୟନରେ ସାହାଯ୍ୟ କରିବ ।

**ଖାଦ୍ୟ ପ୍ରେୟ:** ଆମେ ଯେଉଁ ଅଖାଦ୍ୟ ଭକ୍ଷଣ ପାଇଁ ଆଦିବାସୀଙ୍କୁ ନାପସନ୍ଦ କରନ୍ତି । ତାହା ସେମାନଙ୍କ ଖୁସିର ଖାଦ୍ୟ ନୁହେଁ, ଜୀବନ ଧାରଣର ଅତ୍ୟାବଶ୍ୟକୀୟ ବସ୍ତୁ, ସେଗୁଡ଼ିକ ଖାଇ ଅନେକ ରୋଗାକ୍ରାନ୍ତ ହୋଇ ଏମାନେ ମୃତ୍ୟୁପ୍ରାପ୍ତ ହୁଅନ୍ତି । ସେମାନେ ଅଖାଦ୍ୟ ଭକ୍ଷଣର କାରଣ ଅନୁସନ୍ଧାନ କଲେ ଜଣାଯାଏ- “ପଥର କଙ୍କର ଉପରେ ଯଥେଷ୍ଟ ଫସଲ ହୁଏ ନାହିଁ । ଯାହା ହୁଏ ତହିଁରୁ ବାରପଣ ନାନା ସ୍ତରର ସାହୁକାର, ଠକ, ଶୋଷକ, ସାନ କର୍ମଚାରୀ ନାନା ଉପାୟରେ ଠକିଠାକି କି ଜୁଲମ କରି ନେଇ ପକାନ୍ତି ବୋଲି କେମିତି ସେ ଆମ୍ଭ ଚାକୁଆ, ତେକୁଳି ମଞ୍ଜି ମହୁଳୁ, ଛେଚା, ସଳପ କାଠର ଧୂଳି, ବଣୁଆ ଘାସର ମଞ୍ଜି, ପରି ସୁଆଁ କୋଶିଲା, ଉଚ୍ଚ ଟାଙ୍କୁ (ପରଜା ଖାଦ୍ୟ), ଜମଣା ସାପ (କନ୍ଧ ଖାଦ୍ୟ), ମାଙ୍କଡ଼ (ସମସ୍ତିକ ଖାଦ୍ୟ), କାଲପୋକ ଭଜା, କାଲ ଡିମ୍ବ, ମହୁଡିମ୍ବ, ଝରିପୋକ, ବଣର ନାନା ଜାତି ପତର ଫଳ ଖାଇ ଜୀବନ ରଖେ।”(୨୭)

**ବେଶଭୂଷା:** ଆମେ ଯେଉଁକୌଣସି ଦେଶର ଲୋକଙ୍କୁ ଦେଖିଲା ମାତ୍ରେ କହିଦିଅନ୍ତି ସେ କେଉଁ ଦେଶର ବୋଲି । ସେମାନଙ୍କ ବେଶ ହିଁ କହିଦିଏ ବହୁତ କିଛି, ସେମାନଙ୍କ କାର୍ଯ୍ୟ(ଓକିଲ, ପୋଲିସ), ବାସସ୍ଥାନ, ପରମ୍ପରା, ସଂସ୍କୃତି । ଅତଏବ ବିନାଶକରେ ବେଶପୋଷାକ ଅନେକ କଥା ଜଣାଏ । ଆଦିବାସୀ ସମାଜରେ ମଧ୍ୟ ଭିନ୍ନ ଭିନ୍ନ ଗୋଷ୍ଠୀ ମଧ୍ୟରେ ଭିନ୍ନ ଭିନ୍ନ ବେଶଭୂଷା ପ୍ରଚଳିତ ଥିଲା । ଯାହା ତାଙ୍କ ଜାତି ଓ ସଂସ୍କୃତିର ସ୍ୱତନ୍ତ୍ରତା ଦର୍ଶାଉଥିଲା, ମାତ୍ର ଆଧୁନିକ ସମାଜର ଚାକଚକ୍ୟ ଖରାରେ କିମ୍ବା ଘୃଣାର



ସମାଜରେ ସେମାନଙ୍କ ରୂପରେଖ ଉପରୋକ୍ତ ଆଲୋଚନା ଭଳି ସୀମାନ୍ତୀକରଣ କରାଯାଇଛି ବୋଲି ସ୍ପଷ୍ଟ ସୂଚନା ମିଳୁଛି ।

**ସଂକେତ ସୂଚୀ:**

(୧) Chopra ,Sayar Singh, Representation of Subaltern Voice in Contemporary Indian Tribal Literature: A Study, The Seybold Report, V17.I06, P-1312

(୨) ବେଶ୍ରୀ, ଦମୟନ୍ତୀ, ଆଦିବାସୀ ସମାଜ ଓ ସଂସ୍କୃତି, କିତାବ ଭବନ, ନୟାପଲ୍ଲୀ, ଭୁବନେଶ୍ୱର, ୨ୟ ସଂସ୍କରଣ, ୨୦୨୪, ପୃ - ୧୧

(୩) ହେମ୍ବୁ ମ୍, ଲିପି, ଗୋପୀନାଥଙ୍କ ଉପନ୍ୟାସରେ ଆଦିବାସୀ ନାରୀର ଜୀବନଚର୍ଯ୍ୟା, ଓଡ଼ିଶା ବୁକ୍ ଷ୍ଟୋର,କଟକ,୧୯୯୩, ପୃ - ୧୧୫

(୪) Guha, Ranajit. On some Aspects of the Historiography of Colonial India.Subaltern Studies I Writing on South Asian History and Society. Oxford university press. Delhi.1882.P- 4

(୫) ସିଂ, ସ୍ୱପ୍ନାରାଣୀ, ଓଡ଼ିଆ ଗଳ୍ପରେ ନିମ୍ନବର୍ଗ ସିଦ୍ଧାନ୍ତ Subaltern Theory ର ପୂର୍ବ ପର ଛିତି, ପୁନର୍ମୂଲ୍ୟାୟନ ପରିପ୍ରେକ୍ଷାରେ ଓଡ଼ିଆ ସାହିତ୍ୟ,ରାଜ୍ ଲଗଲ ବୁକ୍ସ, ଭୁବନେଶ୍ୱର, ୨୦୨୫, ପୃ-୬୧

(୬) ମିଶ୍ର, ଚିତ୍ତରଞ୍ଜନ, ଅପସାରିତ ବ୍ୟକ୍ତି : ଅନୁଜାରିତ ସ୍ୱର, ସାମ୍ପ୍ରତିକ ସାହିତ୍ୟ ଓ ତତ୍ତ୍ୱ ବିଚାର, ଗ୍ରନ୍ଥ ମନ୍ଦିର, କଟକ ୨୦୧୯, ପୃ -୨୦

(୭) ହେମ୍ବୁ ମ୍, ଲିପି, ଗୋପୀନାଥଙ୍କ ଉପନ୍ୟାସରେ ଆଦିବାସୀ ନାରୀର ଜୀବନଚର୍ଯ୍ୟା, ଓଡ଼ିଶା ବୁକ୍ ଷ୍ଟୋର,କଟକ,୧୯୯୩, ପୃ - ୬୩

(୮) ସିଂ, ସ୍ୱପ୍ନାରାଣୀ, ଓଡ଼ିଆ ଗଳ୍ପରେ ନିମ୍ନବର୍ଗ ସିଦ୍ଧାନ୍ତ Subaltern Theory ର ପୂର୍ବ ପର ଛିତି, ପୁନର୍ମୂଲ୍ୟାୟନ ପରିପ୍ରେକ୍ଷାରେ ଓଡ଼ିଆ ସାହିତ୍ୟ,ରାଜ୍ ଲଗଲ ବୁକ୍ସ, ଭୁବନେଶ୍ୱର, ୨୦୨୫, ପୃ-୫୮-୫୯

(୯) ହେମ୍ବୁ ମ୍, ଲିପି, ଗୋପୀନାଥଙ୍କ ଉପନ୍ୟାସରେ ଆଦିବାସୀ ନାରୀର ଜୀବନଚର୍ଯ୍ୟା, ଓଡ଼ିଶା ବୁକ୍ ଷ୍ଟୋର,କଟକ,୧୯୯୩, ପୃ - ୬୫

(୧୦) ସେହିଠାରେ, ପୃ - ୬୬

(୧୧) Spivak Gayatri Chakrabarty, Can the Subaltern Speak,P-90

(୧୨) ସାହୁ, ଶୁଭଶ୍ରୀ ସୌମ୍ୟା, ପ୍ରସ୍ତାବ ସୃଷ୍ଟିରେ ନାରୀ, ଜ୍ଞାନପ୍ରେମ ପବ୍ଲିକେଶନ, ଭୁବନେଶ୍ୱର, ୨୦୧୫, ପୃ -୫୧

(୧୩) ସେହିଠାରେ, ପୃ -୫୨

(୧୪) <https://greennetwork.asia/gna-knowledge-hub/chipko-movement-the-anti-deforestation-tree-hugging-protest-by-rural-women-in-india/#:~:text=The%20Chipko%20Movement%2C%20also%20known,shaping%20national%20for-est%20conservation%20policies.>

tion-tree-hugging-protest-by-rural-women-in-india/#:~:text=The%20Chipko%20Movement%2C%20also%20known,shaping%20national%20for-est%20conservation%20policies.

(୧୫) ହେମ୍ବୁ ମ୍, ଲିପି, ଗୋପୀନାଥଙ୍କ ଉପନ୍ୟାସରେ ଆଦିବାସୀ ନାରୀର ଜୀବନଚର୍ଯ୍ୟା, ଓଡ଼ିଶା ବୁକ୍ ଷ୍ଟୋର,କଟକ,୧୯୯୩, ପୃ - ୧୧୬

(୧୬) ମିଶ୍ର, ଚିତ୍ତରଞ୍ଜନ, ଅପସାରିତ ବ୍ୟକ୍ତି : ଅନୁଜାରିତ ସ୍ୱର, ସାମ୍ପ୍ରତିକ ସାହିତ୍ୟ ଓ ତତ୍ତ୍ୱ ବିଚାର, ଗ୍ରନ୍ଥ ମନ୍ଦିର, କଟକ ୨୦୧୯, ପୃ -୧୯

(୧୭) Guha, Ranajit. On some Aspects of the Historiography of Colonial India.Subaltern Studies I Writing on South Asian History and Society. Oxford university press. Delhi.1882.P- 3

(୧୮) ସେହିଠାରେ.P- 2

(୧୯) ଦାଶ, ସୂର୍ଯ୍ୟନାରାୟଣ, ଇଂରେଜ ରାଜତ୍ୱରେ ଓଡ଼ିଶାରେ ଇଂରେଜ ଶାସନ ବିରୁଦ୍ଧରେ ବିଦ୍ରୋହ, ଗ୍ରନ୍ଥମନ୍ଦିର, କଟକ, ୨୦୨୦, ପୃ-୧୦୯

(୨୦) ସେହିଠାରେ, ପୃ-୧୧୧

(୨୧) ସେହିଠାରେ, ପୃ-୧୧୨

(୨୨) ସେହିଠାରେ, ପୃ-୩୩

(୨୩) ସେହିଠାରେ, ପୃ-୩୫

(୨୪) ସେହିଠାରେ, ପୃ-୩୭

(୨୫) ସେହିଠାରେ, ପୃ-୪୦

(୨୬) Guha, Ranajit. On some Aspects of the Historiography of Colonial India.Subaltern Studies I Writing on South Asian History and Society. Oxford university press. Delhi.1882.P-4

(୨୭) ହେମ୍ବୁ ମ୍, ଲିପି, ଗୋପୀନାଥଙ୍କ ଉପନ୍ୟାସରେ ଆଦିବାସୀ ନାରୀର ଜୀବନଚର୍ଯ୍ୟା, ଓଡ଼ିଶା ବୁକ୍ ଷ୍ଟୋର,କଟକ,୧୯୯୩, ପୃ - ୬୮

(୨୮) ବେଶ୍ରୀ, ଦମୟନ୍ତୀ, ଆଦିବାସୀ ସମାଜ ଓ ସଂସ୍କୃତି, କିତାବ ଭବନ, ନୟାପଲ୍ଲୀ, ଭୁବନେଶ୍ୱର, ୨ୟ ସଂସ୍କରଣ, ୨୦୨୪, ପୃ - ୨୨୩

(୨୯) ମାନସିଂହ, ମାୟାଧର, ଭୂମିକା, କନ୍ଧ ପରଜା ସ୍ତୋତ୍ର ଓ ସଙ୍ଗୀତ, ଗୋପୀନାଥ ମହାନ୍ତି, ସାମାଜିକ ଶିକ୍ଷା ବିଭାଗ, ଓଡ଼ିଶା ସରକାର, ୧୯୫୭

(୩୦) ବେଶ୍ରୀ, ଦମୟନ୍ତୀ, ଆଦିବାସୀ ସମାଜ ଓ ସଂସ୍କୃତି, କିତାବ ଭବନ, ନୟାପଲ୍ଲୀ, ଭୁବନେଶ୍ୱର, ୨ୟ ସଂସ୍କରଣ, ୨୦୨୪, ପୃ - ୧୨

(୩୧) ମାନସିଂହ, ମାୟାଧର, ଭୂମିକା, କନ୍ଧ ପରଜା ସ୍ତୋତ୍ର ଓ



## ବିବର୍ତ୍ତନ ସଭ୍ୟତା ପରିପ୍ରେକ୍ଷୀରେ ନାରୀ ଓ ଓଡ଼ିଆ କାନ୍ଦଣା ଗୀତ

ସୋନାଲି ନାୟକ 

ସ୍ନାତକୋତ୍ତର ଭାଷା ଓ ସାହିତ୍ୟ ବିଭାଗ

ଫକୀରମୋହନ ବିଶ୍ୱବିଦ୍ୟାଳୟ, ବ୍ୟାସ ବିହାର, ବାଲେଶ୍ୱର

DOI - <https://doi.org/10.5281/zenodo.19417260>

ସାରାଂଶ

କାନ୍ଦଣା ଗୀତରେ ନାରୀର ସାମାଜିକ ମନସ୍ତତ୍ତ୍ୱ ଓ ତା'ର ଚିନ୍ତାଚେତନା ଆଦିର ସ୍ୱରୂପ ଦେଖାଯାଏ । ମନୋବିଜ୍ଞାନ, ଅଳଙ୍କାର ଶାସ୍ତ୍ର, ବ୍ୟାକରଣ ଶାସ୍ତ୍ରର ଜ୍ଞାନ ଅର୍ଜନ ନ କରି ଏ ସବୁର ସଠିକ୍ ପ୍ରୟୋଗ କାନ୍ଦଣା ଗୀତରେ ନାରୀଟିଏ ପ୍ରୟୋଗ କରିଛି । ଏହା ସହ ନାରୀର ଅବଚେତନ ମନର ବ୍ୟଥା, ବେଦନା, ଦୁଃଖ କଷ୍ଟ ଆଦିକୁ କାନ୍ଦଣା ଗୀତରେ ବ୍ୟକ୍ତ କରିଛି । ସମାଜର ଚଳଣି, ରୀତିନୀତି, ଆଚାର ବ୍ୟବହାର, ପାରିବାରିକ ସମ୍ପର୍କର ବାସ୍ତବ ଚିତ୍ର କାନ୍ଦଣା ଗୀତରେ ଦେଖିବାକୁ ମିଳେ । ବିବର୍ତ୍ତନ ସଭ୍ୟତା ପରିପ୍ରେକ୍ଷୀରେ ଦେଖାଦେଇଥିବା ପରିବର୍ତ୍ତନ ହେତୁ କାନ୍ଦଣା ଗୀତ ବ୍ୟକ୍ତିକୈନ୍ଦ୍ରିକ ହୋଇଛି । ଯୌଥ ପରିବାରର ଚିତ୍ର ବହନ କରୁଥିବା କାନ୍ଦଣା ଏକକ ପରିବାରର କଥା କହୁଛି । ସାଂପ୍ରତିକ ଲୋକ ସାହିତ୍ୟରେ ଝିଅର କାନ୍ଦଣା ଗୀତ କେବଳ ଭାବୁକତା ନୁହେଁ; ଏହା ସଚେତନତା, ପ୍ରତିବାଦ ଓ ଆତ୍ମସ୍ୱୀକାରର ପରିପ୍ରକାଶ । ଝିଅ ଏବେ ଦୁଃଖର ପ୍ରତୀକ ନୁହେଁ, ସେ ସମାଜ ପରିବର୍ତ୍ତନର ଶକ୍ତି । କାନ୍ଦଣାରେ ପରିବର୍ତ୍ତନ ସ୍ୱର ଦେଖାଗଲେ ମଧ୍ୟ ଏହା ନାରୀର ହୃଦୟର ନିଷ୍ପତ୍ତ ଅଭିବ୍ୟକ୍ତି, ଯାହା ତା' ଜୀବନର କାହାଣୀରେ ରସାଣିତ ।

ମୂଳଶବ୍ଦ - କାନ୍ଦଣାଗୀତ, ଯୋଗାଯୋଗ, ବିବର୍ତ୍ତନ ସଭ୍ୟତା, ଯୌଥ ପରିବାର, ବ୍ୟକ୍ତିକୈନ୍ଦ୍ରିକ, ଅଭିବ୍ୟକ୍ତି, ମନସ୍ତତ୍ତ୍ୱ

ଓଡ଼ିଆ ଲୋକସାହିତ୍ୟରେ କାନ୍ଦଣା ଗୀତ ନାରୀଜୀବନର ଭାବନାମୟ ଅଭିବ୍ୟକ୍ତିର ଏକ ସ୍ୱତନ୍ତ୍ର ଧାରା । ବିବାହ, ବିଦାୟ, ଦୁଃଖ, ବିରହ, ଅନ୍ୟାୟ ଓ ସାମାଜିକ ତାପର ସମୟରେ ନାରୀମାନେ ଏହି ଗୀତ ଗାଇ ନିଜ ଅନୁଭୂତିକୁ ପ୍ରକାଶ କରୁଥିଲେ । ଏହା କେବଳ ଶୋକର ସ୍ୱର ନୁହେଁ; ଏହା ଏକ ସାମାଜିକ ଦଲିଲ । ବିବର୍ତ୍ତନ ସଭ୍ୟତା ପରିପ୍ରେକ୍ଷୀରେ ଓଡ଼ିଆ କାନ୍ଦଣା ଗୀତ ନାରୀ ଜୀବନର ଯନ୍ତ୍ରଣାରୁ ଆରମ୍ଭ କରି ସଚେତନତା ଓ ସ୍ୱାଧୀନତା ପର୍ଯ୍ୟନ୍ତ ଏକ ଯାତ୍ରାର କଥା କହେ । ପୂର୍ବେ ଏହା ଅସହାୟତାର ସ୍ୱର ଥିଲା, ମାତ୍ର ଆଜି ଏହା ସ୍ମୃତି ଓ ସଂସ୍କୃତିର ପରିଚୟ ।

ଲୋକସାହିତ୍ୟର ମୂଳ ଉପାଦାନମାନଙ୍କ ମଧ୍ୟରେ ଲୋକଗୀତ ଅନ୍ୟତମ । କାରଣ ଲୋକନାଟକ, ପର୍ବପର୍ବାଣୀ, ଭଗ ଢମାଳି, ଓଷାବ୍ରତ ଓ ଲୋକକାହାଣୀରେ ଲୋକ ଗୀତର ସହଯୋଗ ଆବଶ୍ୟକ । ଲୋକଗୀତ ବିନା ଏ ସମସ୍ତ ବିଭାଗ ନିଶ୍ଚୟ ଅସମ୍ପୂର୍ଣ୍ଣ ରହିବ । ଶ୍ରେତାର ମନକୁ ଆନନ୍ଦ ପ୍ରଦାନ କରିବା ସହ ଏହା ଅନ୍ୟାନ୍ୟ ବିଭାଗକୁ ମଧ୍ୟ ପରିପୁଷ୍ଟ କରିବାରେ ସାହାଯ୍ୟ କରେ । ଏହି ଲୋକଗୀତରେ ନାରୀ ଏକ ବରିଷ୍ଠ ଭୂମିକା ନିର୍ବାହ କରେ । ନାରୀ କବିରୁ କବିତା ଲୋକଗୀତର ମୂଳ ଆଧାର କହିଲେ ଅତ୍ୟୁକ୍ତି ହେବନାହିଁ ।

ନାରୀ ସୃଷ୍ଟିର ଆରମ୍ଭ । ନାରୀକୁ ବାଦ୍ ଦେଇ ସମାଜର ପରିକଳ୍ପନା କରାଯାଇପାରେନା । ନାରୀ ସବୁ ରୂପରେ ପୂଜିତା । ନାରୀ ମାଆ, ଭଗିନୀ, ପ୍ରେମିକା, ସ୍ତ୍ରୀ ରୂପରେ ସମାଜରେ ସ୍ନେହ, ପ୍ରେମ, ଭଲପାଇବା ବାଣ୍ଟିଥାଏ । ସମ୍ପର୍କକୁ ସଜାଡ଼ି ଗଢ଼ି ତୋଳିଥାଏ । ମାତ୍ର ସମାଜରେ ସେ ହୋଇଥାଏ ଅବହେଳିତା ଓ ପାଇଥାଏ ନିର୍ଯ୍ୟାତନା । ସବୁ ନିନ୍ଦା ଅପମାନ, ନିର୍ଯ୍ୟାତନାକୁ ସେ ସହିନିଏ ମାତ୍ର ତାହା ତା' ଅଚେତନ ଓ ଅବଚେତନ ମନ ଉପରେ ପ୍ରଭାବ ପକାଇଥାଏ । ବିବାହ ନାରୀ ଜୀବନରେ ଆଶୁଥିବା ପରିବର୍ତ୍ତନକୁ ସଙ୍ଗେ ସଙ୍ଗେ ଝିଅଟିଏ ଗ୍ରହଣ କରିପାରେ ନାହିଁ ।

ଯାହାଫଳରେ ଶାଶୁ ଘରକୁ ଯିବା ସମୟରେ ସେ ପରିବାର ବିଚ୍ଛେଦ ବିରହରେ କାନ୍ଦିଥାଏ । ଏହି କାନ୍ଦିବା ସମୟରେ ବିଳାପ କରୁଥିବା ଗୀତ କାନ୍ଦଣା ଗୀତ, ଯେଉଁଥିରେ ତା' ଜୀବନର କାହାଣୀ ସହ ସମାଜର ବାସ୍ତବ ପ୍ରତିଛବି ପ୍ରତିଫଳିତ ହୋଇଥାଏ ।

ନାରୀଟିଏ ଅଧିକ ସମ୍ବେଦନଶୀଳ ଓ ଭାବପ୍ରବଣ ହୋଇଥିବାରୁ ତା' ଚିନ୍ତା ଚେତନାରୁ ନିଶ୍ଚିତ କବିତାର ଭାବାତ୍ମକ ଦିଗ ଅତ୍ୟନ୍ତ ଗଭୀର ହୋଇଥାଏ । ତେଣୁ ଲୋକଗୀତର ନାରୀ ବିନା ଅସମ୍ପୂର୍ଣ୍ଣ । ପ୍ରାଚୀନ ସମୟର ନାରୀ ଓ ସାମ୍ପ୍ରତିକ ସମୟର ନାରୀର ଚିନ୍ତା ଚେତନାରେ ପାର୍ଥକ୍ୟ ଥିଲେ ମଧ୍ୟ ନାରୀ ମନସ୍ତତ୍ତ୍ୱର ଗଭୀର ବିଶ୍ଳେଷଣରୁ ତା'ର ଗୀତକୁ ସେ ସୃଷ୍ଟି କରିଥାଏ । ନାରୀର ଏହି ତୁଳନାତ୍ମକ ବିଶ୍ଳେଷଣରେ ଥିବା ମନସ୍ତତ୍ତ୍ୱ ହିଁ କାନ୍ଦଣା ଗୀତ ସୃଷ୍ଟିର ମୂଳ କାରଣ ।

ବିବାହ ନାରୀ ଜୀବନରେ ଏକ ବିରାଟ ପରିବର୍ତ୍ତନ ଆଣିବା ସହ ତା' ମନରେ ଆଶଙ୍କାର ବୀଜ ରୋପଣ କରିଥାଏ । କାରଣ ଶାଶୁ ଘରର ଚଳଣି, ସ୍ତ୍ରୀମାନଙ୍କ ଯୋଗ୍ୟ ନା ଅଯୋଗ୍ୟ ତାକୁ ଜଣା ନ ଥାଏ । ଏପରିକି ତା' ସହ କଥା ହେବାର ସୁଯୋଗ ମଧ୍ୟ ସମାଜ ଦେଇ ନଥାଏ । ଯାହା ଫଳରେ ଭବିଷ୍ୟତର ଅଜଣା ଭୟରେ ତା' ଛାତି ଥରି ଉଠେ । ବାପ ଘରେ ଷଠିଘରରୁ ନାରୀର ଜୀବନ ଆରମ୍ଭ ହୋଇ ଶାଶୁ ଘରେ କୋକେଲରେ ଶେଷ ହୁଏ । ଗୋଟିଏ ଅଜଣା ଭବିଷ୍ୟତର ହାତ ଧରି ନାରୀଟିଏ ଜୀବନର ପାଦକୁ ଆଗକୁ ସିନା ବଢ଼ାଇଥାଏ ମାତ୍ର ପଛରେ ରହିଯାଏ ତା' ପିଲାଦିନ, ବୋହୂ ବୋହୂକା ଖେଳ, ଜନ୍ମ ରାତିର ଲୁଚକାଳି ଆଉ ସାଙ୍ଗସାଥୀ କୁଳୁମ ଶୋଭା ପାଉଥିବା ମଥାରେ ସିନ୍ଦୂର ଭବିଷ୍ୟତର ସାଥୀ ହୋଇଯାଏ । ଗୋଲାପି ଅଳତାରୁ କେତେବେଳେ ଯେ ସେ ନାଲି ଅଳତାକୁ ଆପଣେଇ ନିଏ ତାହା ସେ ନିଜେ ମଧ୍ୟ ଜାଣେନା । ଯେଉଁ ମୁହୂର୍ତ୍ତରେ କାନ୍ଦଣା ଗୀତର ଉତ୍ପତ୍ତି ହୁଏ ନାରୀର କଷ୍ଟରୁ; ତାହା ତା' ଦୁଃଖ, ବେଦନା ଓ



ଚୋରି, ଲୁଚକାଳି ଖେଳ, ରାଗରୁଷା, ଅଭିମାନ, ବିଚ୍ଛେଦର ଦୁଃଖ, ମିଳନର ଆନନ୍ଦରେ କାନ୍ଦଣା ଗୀତ ନାରୀର କଣ୍ଠରୁ ବାହାରି ଗ୍ରାମ୍ୟ ପରିବେଶକୁ ମୁଖରିତ କରୁଥିଲା । ମାତ୍ର ଶିଳ୍ପ ବିପ୍ଳବ ସହ ଆଧୁନିକତାର ସ୍ପର୍ଶରେ ନାରୀର ଚେତନା ହୋଇଛି ପରିବର୍ତ୍ତନ । ଚାରି କାନ୍ଧରେ ଆବଦ୍ଧ ଥିବା ନାରୀ ହୋଇଛି ମୁକ୍ତ ଓ ଆଧୁନିକା । ଯାହା ଫଳରେ ସାଂପ୍ରତିକ ସମୟରେ କାନ୍ଦଣା ଗୀତ ସହ ଅନ୍ୟାନ୍ୟ ସାହିତ୍ୟିକ ବିଭାଗ ମଧ୍ୟ ହୋଇଛି ପରିବର୍ତ୍ତିତ । ପରିବାରକୁ ଅତି ସହଜରେ ସମ୍ଭାଳୁ ଥିବା ଝିଅ ବର୍ତ୍ତମାନ ସମୟରେ ପରିବାରଠାରୁ ମୁହଁ ମୋଡ଼ି ନେଉଛି । ଯୌଥ ପରିବାର ଭାଙ୍ଗି ଏକକ ପରିବାରରେ ପରିଣତ ହେବାରୁ ସମ୍ପର୍କର ପରିଭାଷା ପରିବର୍ତ୍ତିତ ହୋଇଛି । ଯାହା ନାରୀର ଚିନ୍ତାଚେତନାକୁ ପ୍ରଭାବିତ କରୁଛି । ସାଂପ୍ରତିକ ସମୟରେ କାନ୍ଦଣା ଆଉ ପ୍ରାଚୀନ ସମୟ ଭଳି ପ୍ରଚଳିତ ନୁହେଁ । ତଥାପି କିଛି ସ୍ଥାନରେ ଏହାର ଚିତ୍ର ଦେଖିବାକୁ ମିଳେ । ଯେଉଁଥିରେ ଏକକ ପରିବାରର ଛବି ଦୃଶ୍ୟମାନ ହୁଏ ।

“ଢେଙ୍କିକି ମାଇଲେ ମୋ ଗୋଡ଼ କାଟେ  
ହାତ ଧରି ଭାଇ କହୁଛି ତୋତେ  
ଭାଇ କି ପଠାଇ ଆଣିବୁ ମୋତେ  
ପ୍ରଥମ ଡାକ ରେ କାନ ବଜିରା  
ଦ୍ଵିତୀୟ ଡାକ ରେ ଭାଇ ପାଦ କଡ଼େ ହେବି ହାଜରା  
ମୋ ମାଆ .....  
ମୋ ଭାଇ ..... ।।”  
(ପଶ୍ଚିମ ଓଡ଼ିଶାରୁ ସଂଗୃହୀତ)

ସୁଖର ପୁଷ୍ପଶଯ୍ୟାରେ ଶୋଇଥିବା ଝିଅ ଯେତେବେଳେ ବିବାହ କରେ ତା’ ମୁଣ୍ଡ ଉପରକୁ ଆସିଥାଏ ପରିବାରର ବୋଝ । ନିଜ ପରିବାରଠାରୁ ବିଚ୍ଛେଦ ହେବା ପରେ ତାକୁ ପର ନ କରିବା ନିମିତ୍ତ ସାମ୍ପ୍ରତିକ ସମୟରେ କାନ୍ଦଣାରେ ଝିଅଟିଏ କହିଥାଏ । ଏହା ସହ ଏକକ ପରିବାରର ଚିତ୍ର ମଧ୍ୟ ଏଥିରେ ଦେଖାଯାଏ ।

**ସାମ୍ପ୍ରତିକ ସମାଜରେ ସମ୍ପର୍କର ଚିତ୍ର:**

ସାମ୍ପ୍ରତିକ ସମାଜରେ ସଭ୍ୟତାର ଅଗ୍ରଗତିରେ ପ୍ରାଚୀନର ପରିବର୍ତ୍ତନ ହୋଇଛି । ନୂତନତା ଖେଳି ଯାଇଛି ସମାଜରେ । ସମାଜ ହୋଇଛି ଆଶା ଓ ସମ୍ଭାବନାମୟ । ପରିବର୍ତ୍ତନ ଦେଖାଦେଇଛି ବ୍ୟକ୍ତିର ଚିନ୍ତା ଚେତନାରେ, ଯାହା ଫଳରେ ସମାଜର ସ୍ଥିତି ମଧ୍ୟ ପରିବର୍ତ୍ତନ ହୋଇଛି । ବ୍ୟକ୍ତି ନିଜ ସ୍ଵାର୍ଥ ଦେଖିବା ହେତୁ ଯୌଥ ପରିବାରରେ ଦେଖା ଦେଇଛି ମନମାଳିନିତ୍ୟ । ସେଥିପାଇଁ ଯୌଥ ପରିବାର ଏକକ ପରିବାରରେ ପରିଣତ ହୋଇଛି । ଝିଅର ଓଡ଼ିଆ କାନ୍ଦଣା ଗୀତ ସାମାଜିକ ମନସ୍ତାତ୍ଵିକ ଗୀତ ହୋଇଥିବାରୁ ଏଥିରେ ସମାଜର ବାସ୍ତବ ଚିତ୍ର

ଦେଖାଯାଏ । ତେଣୁ ପରିବାରର ବିଭାଜନ ଚିତ୍ରଟି ଏଥିରୁ ବାଦ୍ ପଡ଼ି ନାହିଁ । ଏହାର ଉଦାହରଣ ନିମ୍ନରେ ବର୍ଣ୍ଣିତ ।

“କାଟ ଗିଲାସରେ ଖଜା ମିଠାଇ  
କି ଦୋଷ କରିଛି ବବା ଜେଠାଇ  
ଦୋଷ କରିଥିଲି ଅଜ୍ଞାନ ବେଳେ  
ଧରୁଛି ଚରଣ ପଡ଼ୁଛି ତଳେ  
ଦୋଷ କ୍ଷମା କର ଏତିକି ବେଳେ  
ମୋ ବବା .....  
ମୋ ଜେଠେଇ .....।।”

(ପଶ୍ଚିମ ଓଡ଼ିଶାରୁ ସଂଗୃହୀତ)

ଝିଅଟିଏ ନିଜର ସବୁ ଦୁଃଖ କଷ୍ଟକୁ ତା’ ଭାଇକୁ କହିଥାଏ। ତା’ର ସବୁ ସୁଖ ଦୁଃଖ ବୁଝିବା ପାଇଁ ତାକୁ ନେହୁରା ହୋଇଥାଏ । ବ୍ୟସ୍ତ ବହୁଳ ଜୀବନରେ ମଣିଷ ତା’ର ସମସ୍ତ ସମ୍ପର୍କକୁ ଭୁଲିଯାଏ। ଝିଅଟିଏ ତା’ ଭାଇର ବ୍ୟସ୍ତ ବହୁଳ ଜୀବନରୁ ସମୟ ଚିକେ ମାଗିବାର ଚିତ୍ର ସହ ତା’ ଭଲ ମନ୍ଦ ବୁଝି ଦେଖି ଆସିବାକୁ ମଧ୍ୟ କହୁଛି ସାମ୍ପ୍ରତିକ କାନ୍ଦଣା ଗୀତରେ । ନାରୀର କଣ୍ଠରେ:-

“ନଇରେ ଭାସଇ କରଞ୍ଜା କାଠ  
ମନ ଦେଇ ଧନ ପଡ଼ିବୁ ପାଠ  
ପାଠ ତୁ ପଡ଼ିବୁ ବେଞ୍ଚ ବସି  
ଯେଉଁ ରବିବାର ହୋଇବ ଛୁଟି  
ତୋ ଦୁଃଖିଲା ନାନୀକୁ ଯିବୁରେ ଦେଖି  
ମୋ ଭାଇ .....।।”  
(ପଶ୍ଚିମ ଓଡ଼ିଶାରୁ ସଂଗୃହୀତ)

ସମାଜ ପରିବର୍ତ୍ତନ ହେବା ସହ ସମ୍ପର୍କ ଯେତେ ପରିବର୍ତ୍ତନ ହେଲେ ମଧ୍ୟ ସ୍ନେହ, ଭଲ ପାଇବା, ପ୍ରେମରେ ମନୁଷ୍ୟ ଏକତା ସୂତ୍ରରେ ବାନ୍ଧି ହୋଇଥାଏ । ସମାଜର ଏହି ପରିବର୍ତ୍ତିତ ରୂପ କାନ୍ଦଣାଗୀତ ବହନ କରିଥାଏ ।

**ଉପସଂହାର:**

କାନ୍ଦଣା ଗୀତର ମୁଖ୍ୟ ଚରିତ୍ର ହେଉଛି ନାରୀ । କାରଣ ନାରୀ ଏହାର ସୃଷ୍ଟିକର୍ତ୍ତା ଏବଂ ନାରୀର ଅଶୁଳ ଜୀବନର ବେଦନାକୁ ନେଇ ଏହାର ପଦବିନୟାସ । ଏହା ସହିତ ନାରୀ ହିଁ ଏହାର କଳେବର ସମୃଦ୍ଧ କରିବା ସହ ଏହାକୁ ଗାନ କରିଥାଏ। ପ୍ରାଚୀନ ସମାଜରେ ଝିଅମାନେ ଏକାଠି ହୋଇ କାନ୍ଦଣା ଘୋଷିବାର ଚିତ୍ର ରହିଛି । ଏହା ସହ ଗାଁର ସ୍ତ୍ରୀ ଲୋକମାନେ



## ପଶ୍ଚିମ ଓଡ଼ିଶାର ଲୋକସଂସ୍କୃତିରେ ପାରମ୍ପରିକ ବାଦ୍ୟଯନ୍ତ୍ରର ଭୂମିକା

ସୁନୟନା ଓଝା ID

ଗବେଷିକା, ଜାମସେଦପୁର ମହିଳା ବିଶ୍ଵବିଦ୍ୟାଳୟ, ଝାଡ଼ଖଣ୍ଡ

DOI - <https://doi.org/10.5281/zenodo.19456238>

### ସାରାଂଶ

ପଶ୍ଚିମ ଓଡ଼ିଶାର ଭିନ୍ନ ଭିନ୍ନ ପର୍ବ ପର୍ବାଣି, ଯାନି ଯାତ୍ରାରେ ନାନା ପ୍ରକାର ଦେବାଦେବୀଙ୍କୁ ଆବାହନ କରାଯାଏ। ଉତ୍ସବରେ ଉଲ୍ଲସିତ ମନକୁ ଆହୁରି ଉତ୍ସବମୁଖର କରିବା ପାଇଁ ସେମାନେ ମନୋରଞ୍ଜନକୁ ମୁଖ୍ୟ ଆଧାର ବୋଲି ଭାବି, ନୃତ୍ୟ, ଗୀତର ଆସରରେ ଉଲ୍ଲସିତ ହୋଇଥାନ୍ତି। ଏଥିପାଇଁ ଭିନ୍ନ ଭିନ୍ନ ଅଞ୍ଚଳରେ ଭିନ୍ନ ଭିନ୍ନ ପ୍ରକାରର ବାଦ୍ୟଯନ୍ତ୍ରର ବ୍ୟବହାର ହୋଇଥାଏ। ଯାହା ଧୀରେ ଧୀରେ ସମୟ ସହ ହଜି ଯିବାକୁ ବସିଲାଣି। କିଛି ହାତଗଣତି ସମ୍ପ୍ରଦାୟଦ୍ଵାରା ବଞ୍ଚିତ ବାଦ୍ୟଯନ୍ତ୍ର ଏବେ ବି ଲୋକ ପର୍ବରେ ବ୍ୟବହାର ହେଉଛି। ଯେହେତୁ ଏହା ପଶ୍ଚିମ ଓଡ଼ିଶାର କଳାତ୍ମକତାକୁ ସମୃଦ୍ଧ କରିଆସିଛି ତେଣୁ ଏଥି ପ୍ରତି ଲୋକଙ୍କ ଦୃଷ୍ଟି ଆକର୍ଷଣ କରିବା ଏହି ଆଲୋଚନାର ଲକ୍ଷ୍ୟ ।

**ମୂଳଶିର୍ଷ** - ରିତି, ଚିପି, ବାଦୀ, ରଣକାମାମା, ଘୁନ୍ତୁକୁଡୁ, ଢାକା, ଘୁଡକା, ଧୁନକେଲ, ଝାଞ୍ଜ, ଢାପ, କଞ୍ଚାଳ, ତାସା ।

ମନୁଷ୍ୟ ନିଜର ବୋଧ ଶକ୍ତିଦ୍ଵାରା ସୃଷ୍ଟି ରହସ୍ୟର ଅନୁଷ୍ଠା କରେ । ସେଇ ପ୍ରକୃତିରୁ ହିଁ ସୃଷ୍ଟି ସଂସ୍କୃତି । ପ୍ରକୃତି ଏବଂ ପ୍ରକୃତି ଉଭୟ ପରସ୍ପର ସହ ଘନିଷ୍ଠ ତେଣୁ ସଂସ୍କୃତି କେବଳ କଳା , ସ୍ଥାପତ୍ୟ, ପରମ୍ପରା, ଲୋକବିଶ୍ଵାସ ଏବଂ ବିଧିବିଧାନର ବାହକ ନୁହେଁ, ଏହା ଅଞ୍ଚଳ ଭେଦରେ ପ୍ରବାହିତ ଜାତି ବା ସମାଜର ଜୀବନ ପଦ୍ଧତିକୁ ନିଜ ଭିତରେ ଧରିରଖେ । ସମାଜର ଏହି ଧର୍ମଧାରା, ପରମ୍ପରା, ପୂଜାପାଠ, ନୃତ୍ୟ, ଗୀତ, ପ୍ରବାଦ, ପ୍ରବଚନ ଆଦି ଲୋକସାହିତ୍ୟର ବିଭବ, ଆଉ ଏ ସମସ୍ତ ଲୋକସଂସ୍କୃତିର ଅନ୍ତର୍ଗତ ଅଟେ ।

ପଶ୍ଚିମ ଓଡ଼ିଶା ଏହାର ଆଦିବାସୀ ଲୋକସଂସ୍କୃତି ଏବଂ ପାରମ୍ପରିକ ପରମ୍ପରା ପାଇଁ ଜଣାଶୁଣା। ସୁଦୂର ଇତିହାସର ପୃଷ୍ଠା ଲେଖିଗଲେ ଜଣାଯାଏ ଏଠିକାର ଆଦିବାସୀ ଏବଂ ଗ୍ରାମୀଣ ଲୋକଙ୍କଦ୍ଵାରା ପ୍ରଦର୍ଶିତ ବିବିଧ କଳା ଏବଂ ସାଂସ୍କୃତିକ ରୂପଗୁଡ଼ିକ ସେମାନଙ୍କ କଳାତ୍ମକ ପ୍ରତିଭାର ପ୍ରମାଣ ଦେଇ ଆସିଛନ୍ତି । ଏ ଅଞ୍ଚଳରେ ଅନେକ ପର୍ବ ପର୍ବାଣି, ଯାନିଯାତ୍ରା ପାଳିତ ହୁଏ, ଯାହା ସେ ଅଞ୍ଚଳର ଲୋକଗୀତ, ଲୋକନୃତ୍ୟ, ଲୋକନାଟକ, କଥା, ପ୍ରବାଦ, ପ୍ରବଚନ ଆଦି ଅନେକ ମନୋରଞ୍ଜନ କଳାଦ୍ଵାରା ଓଡ଼ିଶାର ଅନ୍ୟ ଅଞ୍ଚଳଠାରୁ ସ୍ଵତନ୍ତ୍ର ବୋଲି ଦାବିକରେ ।

ବଣ ଜଙ୍ଗଲ ଘେରା ଅଞ୍ଚଳରେ ଭିନ୍ନଭିନ୍ନ ଜନଜାତିର ଲୋକ ବାସ କରନ୍ତି ଏବଂ ସେମାନେ ପ୍ରକୃତି ସହ ଜଡ଼ିତ ଥାନ୍ତି ଓ ପ୍ରକୃତିର ପୂଜା କରିଥାନ୍ତି । ତେଣୁ ପଶ୍ଚିମ ଓଡ଼ିଶାର ଜନଜୀବନରେ ସର୍ବଦା ନୃତ୍ୟ ଗୀତର ଆଦର ଥାଏ । ଏହାର ଏକ ଅବିଚ୍ଛେଦ୍ୟ ଅଙ୍ଗ ଭାବରେ ବାଦ୍ୟଯନ୍ତ୍ରର ବ୍ୟବହାର ହୋଇଥାଏ । ଯାହାର ସୃଷ୍ଟି ସମ୍ପୂର୍ଣ୍ଣ ରୂପେ ସେମାନଙ୍କ ନିଜସ୍ଵ ଓ ନିଜର କଳାତ୍ମକ ସାମର୍ଥ୍ୟତା ପାଇଁ ସେମାନେ ସର୍ବଦା ଚର୍ଚ୍ଚିତ । ଦେଖିବାକୁ ଗଲେ ପଶ୍ଚିମ ଓଡ଼ିଶା କଳାର ଗନ୍ତାଘର ମାତ୍ର ଆମର ଆଲୋଚିତ ପ୍ରସଙ୍ଗ ହେଉଛି ସେଠାରେ ପ୍ରଚଳିତ ବାଦ୍ୟଯନ୍ତ୍ର ଯାହା ତଥ୍ୟ ଭିତ୍ତିକ । ପଶ୍ଚିମ ଓଡ଼ିଶାର ଲୋକସଂସ୍କୃତିରେ ବାଦ୍ୟଯନ୍ତ୍ରର ଏକ ଗୁରୁତ୍ଵପୂର୍ଣ୍ଣ ଭୂମିକା ରହିଛି । ଏହା ଲୋକଗୀତ, ଲୋକନୃତ୍ୟ ସହ ଅଙ୍ଗା ଅଙ୍ଗୀ ଭାବେ ଜଡ଼ିତ । ବିଭିନ୍ନ ପାରମ୍ପରିକ ଉତ୍ସବ ବିବାହ, ବ୍ରତ, ଜନ୍ମ, ମୃତ୍ୟୁ ଆଦି ସାମାଜିକ ଜୀବନଧାରା ସହ

ଲୋକବାଦ୍ୟର ଭୂମିକା ଅବିଚ୍ଛେଦ୍ୟ ।

ଅଞ୍ଚଳ ଭେଦରେ ଗୀତ ଏବଂ ନୃତ୍ୟର ଆବଶ୍ୟକତା ଅନୁଯାୟୀ ଭିନ୍ନ ଭିନ୍ନ ବାଦ୍ୟଯନ୍ତ୍ର ପ୍ରଚଳନ ହୋଇଥାଏ । ଏହାକୁ ପରିବେଷଣ କରୁଥିବା ଲୋକ ମଧ୍ୟ ଭିନ୍ନ ଭିନ୍ନ ସମ୍ପ୍ରଦାୟର ହୋଇଥାନ୍ତି । ଓଡ଼ିଶାର ଅନ୍ୟାନ୍ୟ ଅଞ୍ଚଳରେ ଦେଖା ଯାଉଥିବା ବାଦ୍ୟଯନ୍ତ୍ର ଅପେକ୍ଷା ପଶ୍ଚିମ ଓଡ଼ିଶାର ବାଦ୍ୟଯନ୍ତ୍ରରେ ଅନେକ ସ୍ଵତନ୍ତ୍ରତା ପରିଲକ୍ଷିତ ହୋଇଥାଏ । ଯାହାକୁ ଆମେ ବାଦ୍ୟଯନ୍ତ୍ରର ଗଠନରୀତି ମାଧ୍ୟମରେ ଦର୍ଶାଇ ପାରିବା । ଏହା ଛଡ଼ା ଏଠାରେ କିଛି ବାଦ୍ୟର ସମୂହ ସ୍ଵରକୁ ପଞ୍ଚବାଦ୍ୟ ଓ ଗଣ୍ଡବାଜା ବୋଲି କୁହାଯାଏ । ଯାହାକୁ ସେଠିକାର ଗଣ୍ଡ ବା ତମ ଜାତିର ଲୋକେ ହିଁ ବଜାଇଥାନ୍ତି । ଢୋଲ, ନିଶାଣ, ତାସା, ମହୁରୀ ଏବଂ ଝାଞ୍ଜର ସମୂହ ସ୍ଵରକୁ ପଞ୍ଚବାଦ୍ୟ ବୋଲି କୁହାଯାଏ । ଏହା ସମ୍ବଲପୁରୀ ଲୋକସଂସ୍କୃତିର ପରିଚୟ ବହନ କରେ । ସେହିଭଳି ଅନ୍ୟାନ୍ୟ ପର୍ବପର୍ବାଣିରେ ଧୁନକେଲ, ଚାଙ୍ଗୁ, ଘାଣ୍ଟୁ, ଘୁଡକା, କଞ୍ଚାଳ, ଢାପ, ଘୁମୁରା ଆଦି ବିଭିନ୍ନ ବାଦ୍ୟଯନ୍ତ୍ରର ବ୍ୟବହାର ହେଉଥିବାର ଦେଖାଯାଏ ।

ବାଦ୍ୟଯନ୍ତ୍ରର ଗଠନରୀତି :

ଢୋଲ -କାଠ କିମ୍ବା ପୋଡ଼ା ମାଟିରେ ନିର୍ମିତ ପ୍ରାୟ ୨ ଫୁଟ ଲମ୍ବ ଓ ୧୫ ଇଞ୍ଚ ବ୍ୟାସ ବିଶିଷ୍ଟ ଗୋଲାକାର ପ୍ରେମ



ଉପରେ ଦୁଇ ପାର୍ଶ୍ଵରେ ଗୋ ଚର୍ମ ଛାଡ଼ଣି କରାଯାଇଥାଏ । ବାମ ପଟରେ ଜଡ଼ା ମଞ୍ଜିରୁ ପ୍ରସ୍ତୁତ ତେଲରେ କିରଣ ଦିଆଯାଇଥାଏ । ଆଠ ଆଙ୍ଗୁଠି ବିଶିଷ୍ଟ ଏକ ତେପଟା ବାଡ଼ି ସାହାଯ୍ୟରେ ଏହାକୁ ବଜାଯାଏ। ତାହାଣ ପଟକୁ ହାତରେ ବଜାନ୍ତି।

ନିଶାଣ - ଏହା ବାର ଆଙ୍ଗୁଳି ବ୍ୟାସ ବିଶିଷ୍ଟ ଏକ କୁଲା ନିର୍ମିତ ଢୁଗି ପରି ହୋଇଥାଏ, ଯାହା ଉପରେ ଗାଈ

ଚମଡ଼ା ଛାଉଣୀ କରାଯାଇ ବାଦୀ ରେ ଟାଣି ବନ୍ଧାଯାଇଥାଏ । ଜଡ଼ା ମଞ୍ଜିର କଳାରେ ଜଡ଼ାତେଲ ମିଶାଇ ଏହା ଉପରେ କିରଣ ଦିଆଯାଇଥାଏ । ନିଶାଣର ତଳେ ଏକ ରନ୍ଧୁଥାଏ ଯାହା ଭିତରେ ଜଡ଼ା ତେଲ ପକାଇ ବାଦ୍ୟକୁ ଆବଶ୍ୟକମତେ ନରମ କରାଯାଇଥାଏ । ଦୁଇଟି ଚିମଟାରେ ଏହାକୁ ଦୁଇ ହାତରେ



ବଜାନ୍ତି । ଏହାକୁ ଆଦିବାସୀ ସମ୍ପ୍ରଦାୟର ଲୋକମାନେ ଅଧିକ ମାତ୍ରାରେ ବ୍ୟବହାର କରନ୍ତି । ଏହାକୁ 'ରଣକାମାମା ' ମଧ୍ୟ କୁହାଯାଏ । ନିଶାଣର ଦୁଇ ପାଖରେ ଶିଂଘ ଦୁଇଟି ଲଗାଇ ଏହାକୁ



ଶିଂଘବାଜାରେ ମଧ୍ୟ ପରିଣତ କରାଯାଇଥାଏ । ମହୁରୀ - ମହୁରୀ ବା ସାନାଇକୁ ମୁଖ ଦ୍ଵାରା ବଜାଯାଇଥାଏ । ଏହା ଖାଚି ଅଙ୍ଗରେ ଭାଗ ହୋଇଥାଏ । ପ୍ରଥମ ଅଙ୍ଗ 'ଚିପି' ଏହା ତାଳପତ୍ରରେ ତିଆରି, 'ରିଡି' ମହୁରୀଆମାନେ ହାତରେ ତିଆରି କରି ସ୍ଵର ବାହାର କରିଥାନ୍ତି । ରିଡିଟି ଗୋଟିଏ ପିତ୍ତଳ ନଳୀରେ ଲାଗିଥାଏ । ଦ୍ଵିତୀୟରେ ଏକ ଚାଖଣ୍ଡ ଲମ୍ବର ୫ ସେମି ବ୍ୟାସର ପୋଲ ବାଉଁଶା ପିତ୍ତଳ ନଳୀର ଅପର ପାର୍ଶ୍ଵ ଏହି ବାଉଁଶ ନଳୀର ଅଗ୍ରଭାଗରେ ସଂଯୁକ୍ତ ହୋଇଥାଏ । ବାଉଁଶ ନଳୀରେ ବଂଶୀପରି ୭ଟି ଛିଦ୍ର ଥାଏ । ସ୍ଵର ଜ୍ଞାନ ଅଭିଜ୍ଞ ମହୁରୀଆମାନେ ମାପ କରି ଛିଦ୍ର ତିଆରି କରନ୍ତି । ଏହାର ତୃତୀୟ ଅଙ୍ଗରେ ପିତ୍ତଳରେ ନିର୍ମିତ ଏକ ମୁହଁ ସଂଯୁକ୍ତ ହୋଇଥାଏ ।

ତାସା - ଏହାକୁ ତ୍ରିବିଡି ମଧ୍ୟ କୁହାଯାଏ । ୧ ଫୁଟ



ବ୍ୟାସ ବିଶିଷ୍ଟ କରେଇ ଆକୃତିର ଏକ ପାତ୍ର ଉପରେ ଚିକ୍ଠଣ ପତଳା ଗାଈ ଚର୍ମ ଛାଉଣୀ କରାଯାଇ ଏହି ଚମଡ଼ାକୁ ଦୃଢ଼ ଭାବରେ ରଖିବାପାଇଁ ଦଉଡ଼ି ବନ୍ଧା ଯାଇଥାଏ । ଦୁଇଟି ବାଉଁଶ କାଠି ସାହାଯ୍ୟରେ ଏହା ଦୁଇ ହାତରେ ବଜାଯାଏ ।

କଂସାତାଳ - ଏହା କଂସା ବା ପିତ୍ତଳରେ ତିଆରି ହେଉଥିବାରୁ ଏହାକୁ କଂସାତାଳ କୁହାଯାଏ । ଏହା ୬ ଇଞ୍ଚ

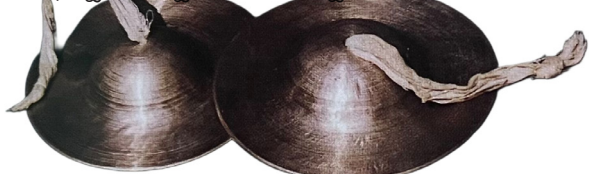

ବ୍ୟାସାର୍ଦ୍ଧ ବିଶିଷ୍ଟ ଏକ ଅର୍ଦ୍ଧଗୋଲାକାର ଆକୃତିର ହୋଇଥାଏ । ଗୋଲାକାର ମଝିରେ ସୂତା ବା ଦଉଡ଼ି ବନ୍ଧା ହୋଇଥାଏ, ଯାହାକୁ ବାଦକ ନିଜ ହାତରେ ଛନ୍ଦି ମଜବୁତ କରି ଧରେ ଏବଂ ଦୁଇ ପାଖକୁ ପରସ୍ପର ସହ ପିଟିଲେ ଏକ ଉଚ୍ଚ ସ୍ଵର ଶୁଣାଯାଏ ।

ଧୁନକେଲ - ଏହି ବାଦ୍ୟର ମୁଖ୍ୟ ଆଧାର ହେଉଛି ଏକ ମାଟି ହାଣ୍ଡି । ଏହା ଶବ୍ଦକୁ ଗୁଞ୍ଜରଣ କରିବାରେ ସାହାଯ୍ୟ କରିଥାଏ । ମାଟି ହାଣ୍ଡିର ମୁହଁକୁ ଏକ କୁଲାଦ୍ଵାରା ଢଙ୍କାଯାଏ ।



କୁଲା ଉପରେ ଏକ ବାଉଁଶ ତିଆରି ଧନୁ ରଖାଯାଏ ଏହି ଧନୁକୁ ଏକ ବାଡ଼ି ସାହାଯ୍ୟରେ ଘଷିବା ବା ପିଟିବା ଦ୍ଵାରା ଏଥିରୁ ସୁମଧୁର ଶବ୍ଦ ବାହାରେ । ସେଥିରେ ବ୍ୟବହୃତ ହେଉଥିବା ବାଡ଼ିରେ ଛୋଟ ଛୋଟ ଘୁଙ୍ଗୁର ବନ୍ଧା ହୋଇଥାଏ ।

ଧାପ - ଏହା ବଲାଙ୍ଗୀର ଓ କଳାହାଣ୍ଡି ଜିଲ୍ଲାର କନ୍ଧ ସମ୍ପ୍ରଦାୟର ଏକ ଲୋକପ୍ରିୟ ବାଦ୍ୟ । ଏହା ଏକ ପ୍ରକାର ଖଞ୍ଜଣି



ଶୈଳୀର ବାଦ୍ୟଯନ୍ତ୍ର, ଯାହା ଚାରି ପାଞ୍ଚ ଆଙ୍ଗୁଳି ଓସାରର ଏକ କାଠ ପାତିଆରେ ତିଆରି ଚକ୍ରାକାର ଫ୍ରେମ୍ ର ଏକ ପାର୍ଶ୍ଵ ଚମଡ଼ାରେ ଛାଉଣୀ ହୋଇଥାଏ ଏବଂ ଅନ୍ୟ ପାର୍ଶ୍ଵକୁ ଖୋଲା ରଖାଯାଇଥାଏ ।

ଘୁମୁରା - ଏହା ବିଶେଷତଃ କଳାହାଣ୍ଡି, ବଲାଙ୍ଗୀର, ନୂଆପଡ଼ା ଅଞ୍ଚଳରେ ଦେଖାଯାଏ । ଏହାକୁ ବୀର ବାଦ୍ୟ ମଧ୍ୟ କୁହାଯାଏ । ଏହା ଏକ ଦୀର୍ଘକାୟ ମାଟିପାତ୍ର ଯାହାକୁ ଗାଁ ଗହଳିରେ ପାଣି ଆଣିବା ପାଇଁ ବ୍ୟବହାର କରାଯାଏ । ଏହାର ଉଚ୍ଚତା ପ୍ରାୟ ୧୮ ରୁ ୨୪ ଇଞ୍ଚ ପର୍ଯ୍ୟନ୍ତ ହୋଇଥାଏ । ଏହାର ତଳ ଅଂଶ ଗୋଲାକାର, ମଝି ଅଂଶ ସ୍ଫୀତ ଏବଂ ଉପର ଅଂଶ



ବେକ ପରି ଥାଏ । ତାର ମୁହଁକୁ ଗୋଧୂ ଚମଡ଼ାରେ ଛାଉଣୀ କରାଯାଇଥାଏ । ନର୍ତ୍ତକମାନେ ଏହାକୁ ଛାତିରେ ବାନ୍ଧି କିମ୍ବା ବେକ ଓ ଅଣ୍ଟାରେ ଦଉଡ଼ି ସାହାଯ୍ୟରେ ଝୁଲାଇ ବଜାନ୍ତି ।

ଘୁଡ଼କା - ପଶ୍ଚିମ ଓଡ଼ିଶାର ଏକ ପ୍ରମୁଖ ଲୋକବାଦ୍ୟ ହେଉଛି ଘୁଡ଼କା ଯାହାକୁ କେତେକ ସ୍ଥାନରେ 'ଘୁବୁକୁଡୁ' ବୋଲି ମଧ୍ୟ କୁହାଯାଏ । ଏହା ମୁଖ୍ୟତଃ ସାପୁଆ କେଳା ସମ୍ପ୍ରଦାୟଦ୍ଵାରା ବ୍ୟବହୃତ ଏକ ତାରବାଦ୍ୟ ଅଟେ ଏକ ଗୋଲାକାର କାଠ ଖୋଳ ବା ପାତ୍ରରୁ ତିଆରି ହୋଇଥାଏ । ଖୋଳର ଉପର ପଟେ

ସରୀସୃପ ବା ପ୍ରାଣୀଙ୍କ ଚମତା ଢାଳି ଦିଆଯାଇଥାଏ। ଚମତାର



ମଝିରେ ଏକ ସ୍ୱତନ୍ତ୍ର ତାର ଲାଗିଥାଏ ଯାହାକୁ କମ୍ପନ କରାଇ ଶବ୍ଦ ସୃଷ୍ଟି କରାଯାଇଥାଏ। ବାଦକ ନିଜ ଆଙ୍ଗୁଠିରେ ତାକୁ ଆଘାତ କରି କମ୍ପନ ସୃଷ୍ଟି କରିଥାଏ।

ଘଣ୍ଟ - ଏକ ପ୍ରକାର ପିତ୍ତଳ କିମ୍ବା କଂସା ଧାତୁରେ ତିଆରି। ଏହା ସାଧାରଣତଃ ଗୋଲାକାର ବା ଥାଳିଆ ଆକୃତିର ହୋଇଥାଏ, ଯାହାର କଡ଼ ଗୁଡ଼ିକ ଭିତରକୁ ବଙ୍କା ହୋଇ ରହିଥାଏ। ଏହାକୁ ହାତରେ ଧରି ଏକ କାଠ ବାଡ଼ିଦ୍ୱାରା ବାଡ଼େଇଲେ ଏକ ଆକର୍ଷଣୀୟ ଧ୍ୱନି ସୃଷ୍ଟି ହୋଇଥାଏ। ପଶ୍ଚିମ ଓଡ଼ିଶାର ଲୋକନୃତ୍ୟ ଓ ଗଣ୍ଡା ବାଜାର ଏହା ଏକ ଅପରିହାର୍ଯ୍ୟ ବାଦ୍ୟ ଅଟେ।

ଢାକା - ଏହାର ମୁଖ୍ୟ ଖୋଳ କାଠରେ ତିଆରି ହୋଇଥାଏ। ଏହା ସାଧାରଣତଃ ନିମ୍ନ ବା ଆମ୍ବ କାଠରେ ନିର୍ମିତ ହୋଇଥାଏ। ଯାହାକୁ ଭିତରୁ ଖାଲି କରାଯାଇଥାଏ। ଏହି ଖୋଳର ଦୁଇ ପାର୍ଶ୍ୱରେ ପଶୁ ଚର୍ମ ଦ୍ୱାରା ଆବୃତ୍ତ କରାଯାଇଥାଏ। ଏହି ଚର୍ମକୁ ଡୋରି କିମ୍ବା ଚମତା ପଟି ସାହାଯ୍ୟରେ ଟାଣ କରି ବନ୍ଧା ହୋଇଥାଏ। ଦୁଇଟି ଲମ୍ବା କାଠ ବାଡ଼ି ଦ୍ୱାରା ଏହାକୁ ବାଜାଯାଇଥାଏ। ଯାହାଦ୍ୱାରା ଏଥିରୁ ଏକ ଗମ୍ଭୀର ଶବ୍ଦ ବାହାରିଥାଏ।

ମଙ୍ଗଳ - ପଶ୍ଚିମ ଓଡ଼ିଶାରେ ପ୍ରଚଳିତ ଏକ ଲୋକବାଦ୍ୟ ହେଉଛି ମଙ୍ଗଳ। ଏହା ଦେଖିବାକୁ ଠିକ ଡମ୍ବରୁ ଭଳି। କେବଳ ମୃତ କର୍ମରେ ଏହାକୁ ବଜା ଯାଏ ଏବଂ ଅନ୍ୟ ସମୟରେ ଏହାକୁ ନାଲି କନାରେ ଗୁଡ଼େଇ ରଖାଯାଇଥାଏ। ଗରତିଆ ସମ୍ପ୍ରଦାୟର ଲୋକମାନେ ଏହାକୁ ବାଦନ କରିଥାନ୍ତି। ଅବିଭକ୍ତ ସମ୍ବଲପୁର, ସୁନ୍ଦରଗଡ଼ ଏବଂ ବଲାଙ୍ଗୀରର କେତେକ ଅଞ୍ଚଳରେ ଏହି ବାଦ୍ୟର ବ୍ୟବହାର ହୋଇଥାଏ। ଏହାକୁ ତିଆରି କରିବା ପାଇଁ ଚମ୍ପା ଗଛର କଥା ଏବଂ ପଇତା ସୂତା ଓ ଚମତା ଦରକାର ହୋଇଥାଏ।



ଏକ ଫୁଟ ଲମ୍ବ ଚମ୍ପା କାଠକୁ ବଢେଇ ଦ୍ୱାରା ଡମ୍ବରୁ ଆକାରର ଖୋଳା ଯାଏ। ତା' ପରେ କଳା ମେଣ୍ଟାର ପେଟ ଭିତର ପୁଟାର ଚମତାରେ ଏହାକୁ ଛାଉଣି କରାଯାଏ।

ତାଙ୍ଗୁ - ତାଙ୍ଗୁ ବାଦ୍ୟ ବିଭିନ୍ନ ଅଞ୍ଚଳରେ ଭିନ୍ନ ଭିନ୍ନ ନାମରେ ପରିଚିତ ଯଥା ତାଙ୍ଗୁ, ଢାମ୍ପ, ଢାଙ୍ଗରା, ଢାଣ୍ଡକା, ଢାଡ଼ାମ ଇତ୍ୟାଦି। ତାଙ୍ଗୁ ବାଦ୍ୟ ତିଆରି ପାଇଁ ଡ଼ିଜା, ପଣସ, ଆମ୍ବ, ସର୍ଗି ବା ଗମ୍ଭୀରୀ ଆଦି କାଠକୁ ୨.୫ /୩ ଇଞ୍ଚ ଚୋଉଡ଼ାରେ ୧୪

/୧୫ ଇଞ୍ଚ ମୁହଁର ବ୍ୟାସ ଓ କାଠର ମୋଟେଇ ଦୁଇ ଇଞ୍ଚ ରଖି ଗୋଲ କରାଯାଏ ତା ପରେ ତେନ୍ତୁଳୀ ଅଠା ଦେଇ ଛେଲି ଚମତା ବା ମାଙ୍କଡ଼ ଚମତା ଦ୍ୱାରା ଛାଉଣି କରାଯାଏ। ଏହାକୁ ବଢେଇବା ପାଇଁ କାଠ ବା ବାଉଁଶରେ ତିଆରି ଏକ ସରୁ ପାତ ଓ ଗୋଲେଇ କାଠି ଦରକାର ହୋଇଥାଏ। ଓଡ଼ିଶାର କଳାହାଣ୍ଡି, ଫୁଲବାଣୀ ଏବଂ ବଲାଙ୍ଗୀର ଅଞ୍ଚଳରେ ଏହାର ପ୍ରଚଳନ ହୋଇଥାଏ।

ପଶ୍ଚିମ ଓଡ଼ିଶାର ସାଂସ୍କୃତିକ ପରମ୍ପରାରେ ବାଦ୍ୟର ବ୍ୟବହାର :

ସାଧାରଣତଃ ପଶ୍ଚିମ ଓଡ଼ିଶାର ପର୍ବପର୍ବାଣୀ ଗୁଡ଼ିକ ପ୍ରକୃତି ସମ୍ପର୍କୀୟ ଅଟେ। ଦେବ-ଦେବୀ, ପୂଜା-ବଳି, ଗୀତ-ନୃତ୍ୟ ଆଦି ପ୍ରଭୃତି ଏହାର ଅବିଚ୍ଛେଦ୍ୟ ଅଙ୍ଗ ଅଟେ। ବାଦ୍ୟର ତାଳେ ତାଳେ ଧାଙ୍ଗଡ଼ା ଧାଙ୍ଗଡ଼ିଙ୍କର ପାଦ ଝୁମି ଝୁମି ପଡ଼େ। ସେମାନଙ୍କର ଉତ୍ସବ ଗୁଡ଼ିକ ମନୋରଞ୍ଜନଧର୍ମୀ ହୋଇଥାଏ। ତେଣୁ ପର୍ବପର୍ବାଣୀକୁ ଉତ୍ସବ ମୁଖର କରିବା ପାଇଁ ସେମାନେ ନାନା ବାଦ୍ୟ ଯନ୍ତ୍ରର ବ୍ୟବହାର କରିଥାନ୍ତି। ମନୋରଞ୍ଜନ ପାଇଁ ସେମାନେ ଭିନ୍ନ ଭିନ୍ନ ପଛା ଯଥା ନୃତ୍ୟ, ଗୀତ, କ୍ରୀଡ଼ା, କଥାନ୍ତି, ପ୍ରବାଦ, ପ୍ରବଚନ, ଖୋଳମଞ୍ଚରେ ନାଟକ ପରିବେଷଣ ଆଦିକୁ ବାଛିଥାନ୍ତି। ମାତ୍ର କିଛିଟା କ୍ଷେତ୍ରରେ ବାଦ୍ୟଯନ୍ତ୍ର ବ୍ୟବହାର ଅପରିହାର୍ଯ୍ୟ ହୋଇଥାଏ। ସେଥିମଧ୍ୟରୁ ଲୋକଗୀତ, ନୃତ୍ୟ ଏବଂ ନାଟକ ଗୁରୁତ୍ୱପୂର୍ଣ୍ଣ ଅଟେ। ତନ୍ମଧ୍ୟରୁ ଆମେ କିଛି ଲୋକଗୀତ, ଲୋକନୃତ୍ୟ ଏବଂ ଲୋକନାଟକକୁ ଆଲୋଚନା ପରିସରକୁ ନେବା ଯଥା:-

ତାଳଖାଇ - ଏହାକୁ ମହାଷ୍ଟମୀ ତିଥିରେ ସମଗ୍ର ପଶ୍ଚିମ ଓଡ଼ିଶାରେ ଭାଇଜିଉଁଡ଼ିଆ ଉତ୍ସବ ଭାବରେ ପାଳନ କରାଯାଏ। ଭାଇର ମଙ୍ଗଳ ପାଇଁ ଯୁବତୀମାନେ ଦିବସରେ ଏହି ବ୍ରତ ପାଳନ କରିଥାନ୍ତି। ତାଳଖାଇ ହେଉଛନ୍ତି ସେଠାକାର ଲୋକଦେବୀ ଓ ତାଙ୍କ କୁଠିକୁ ତାଳଖାଇ କୁଠି କୁହାଯାଏ। ଏହି ଅବସରରେ ନୃତ୍ୟ ପରିବେଷଣ କରାଯାଇଥାଏ। ଏହି ପୂଜାରେ ଧୁନକେଲ୍ ନାମକ ବାଦ୍ୟ ବଜାଇ ଦେବୀଙ୍କୁ କୁଠିକୁ ନିଆଯାଏ। ପରେ ଝିଅମାନେ ଅର୍ଦ୍ଧ ବୃତ୍ତାକାରରେ ଠିଆ ହୋଇ ଭୋଲର ତାଳେ ତାଳେ ଗୀତ ଗାଆନ୍ତି। ଭୋଲିଆର ବୋଲ ଅନୁସାରେ 'ଆଡ଼ି' ଛନ୍ଦରେ ଗୀତ ବୋଲିଥାଏ। ଗୀତ ସରିଲା କ୍ଷଣି ଭୋଲ, ନିଶାନ, ଚିମକି ଓ ମହୁରୀ ଆଦି ବାଦ୍ୟଯନ୍ତ୍ର ବଜାଯାଇଥାଏ।

କରମା - ଓଡ଼ିଶାରେ ବାସ କରୁଥିବା ବିଂଡୁଲା, କୋଙ୍କ, ଖଡ଼ିଆ, ଓରାମ, ସାନ୍ତାଳ, କିସାନ, ଭୂୟା, ଗଣ୍ଡ, ସଉରା ଜନଜାତି ସମାଜରେ କରମା ପର୍ବ ପାଳନ ହୁଏ। କରମସାନୀ ହେଉଛନ୍ତି ଏହି ପର୍ବର ମୁଖ୍ୟ ଉପାସ୍ୟ। ଭାଦ୍ରବ ଶୁକ୍ଳ ଏକାଦଶୀ ତିଥିରେ ଏହି ପର୍ବ ପାଳିତ ହୋଇଥାଏ। କରମା ତାଳ ଠାବ କରିବାକୁ ଯିବା ବେଳେ ମାଦଳ, ଗିନି, କମ୍ପାଳ ଆଦି ବାଦ୍ୟଯନ୍ତ୍ରର ସମବେତ ଧ୍ୱନି ସହ ଗ୍ରାମକୁ ଅଣାଯାଇଥାଏ। ଏହାପରେ କରମା କାହାଣୀ ଶୁଣାଯାଏ। ଏହି କାହାଣୀ ଶେଷ ହେବାପରେ ମାଦଳ, ମଞ୍ଜିରା, କମ୍ପାଳ ସହ ଗୋଡ଼ର ଘୁଙ୍ଗୁର ମୁହଁନାରେ କରମା ଗୀତରେ ସାରାରାତି ଉଛୁଳି ଉଠେ।

ଡାପ - ଡାପ ବଲାଙ୍ଗୀର ଓ କଳାହାଣ୍ଡି ଜିଲ୍ଲାର କନ୍ଧ ସମ୍ପ୍ରଦାୟର ଏକ ଲୋକପ୍ରିୟ ବାଦ୍ୟ। ଏହି ବାଦ୍ୟ ସହ ଗାନ କରାଯାଉଥିବା ଲୋକଗୀତକୁ ଡାପଗୀତ ଏବଂ ନୃତ୍ୟକୁ ଡାପ ନୃତ୍ୟ କୁହାଯାଏ। ଏହାକୁ ବିବାହ ଉତ୍ସବ ଅବସର ବିନୋଦନ ଏବଂ ପର୍ବ ପର୍ବାଣୀ ସମୟର ଗାନ କରାଯାଇଥାଏ।

ଗଉଡ଼ବାଡ଼ି- ଗୌଡ଼ ଜାତିର ଲୋକେ ସାଧାରଣତଃ ବିବାହ ଏବଂ ଦୋଳ ପୂର୍ଣ୍ଣିମା ଅବସରରେ ଗୌଡ଼ବାଡ଼ି ନୃତ୍ୟ ପରିବେଷଣ କରନ୍ତି। ଦେଢ଼ ଫୁଟ ବା ଦୁଇ ଫୁଟର ବାଡ଼ି ହାତରେ

ଧରି ନର୍ତ୍ତକମାନେ ବୃତ୍ତାକାରରେ ଠିଆ ହୁଅନ୍ତି । ପରସ୍ପର ବାଡ଼ି ବୁଜାଇ ନୃତ୍ୟ କରନ୍ତି । ଏମାନେ ପୌଷ ଅମାବାସ୍ୟା ପରେ ଗାଁ ଗାଁ ବୁଲି ନୃତ୍ୟ ଗୀତ ପ୍ରଦର୍ଶନ କରି ଧାନ, ଚାଉଳ, ଟଙ୍କା, ପଇସା ସଂଗ୍ରହ କରନ୍ତି । ମାଦଳ ହେଉଛି ଏହାର ମୁଖ୍ୟ ବାଦ୍ୟଯନ୍ତ୍ର, ତତ୍ସହିତ ଢୋଲ ଓ ମହୁରୀ ମଧ୍ୟ ବାଜେ ।

ବଜନିଆ ଓ ନଚନିଆ ଗୀତ - ଏ ଗୀତଗୁଡ଼ିକ ସାଧାରଣତଃ ଗ୍ରାମାଞ୍ଚଳରେ ବିବାହ ଉତ୍ସବରେ ଗାନ କରାଯାଏ । ବଜନିଆ ଗୀତ କେବଳ ବାଦ୍ୟକାର ଦଳର ସଦସ୍ୟ ମାନେ ଗାନ କରନ୍ତି । ନଚନିଆ ରଙ୍ଗବେରଙ୍ଗର ପୋଷାକ ପିନ୍ଧି ପଦରେ ଘୁଞ୍ଚୁର ବାନ୍ଧି ହାତରେ ଚାମର ଧରି ବାଦ୍ୟକାରଙ୍କ ସହଯୋଗିତାରେ ନୃତ୍ୟ କରନ୍ତି ।

ଘୁଡ଼କା ଗୀତ - ଘୁଡ଼କା ବା 'ଘୁରୁକୁଡ଼ୁ' ଏକ ପ୍ରକାର ବାଦ୍ୟଯନ୍ତ୍ର । ସମ୍ବଲପୁର, କଳାହାଣ୍ଡି ଓ ବଲାଙ୍ଗିର ଜିଲ୍ଲାର ଶବର ଜାତିର ଲୋକେ ଜୀବିକାର୍ଜନ ପାଇଁ ଗାଁ ଗାଁ ବୁଲି ଏହି ନୃତ୍ୟଗୀତ ପରିବେଷଣ କରିଥାନ୍ତି ।

ରସରକେଲି - ଏହା ଏକ ସମ୍ବୋଧନୀ ଅଟେ । ଗୀତାର ତାଳେ ତାଳେ ନୃତ୍ୟ କରୁଥିବା ଯୁବକକୁ 'ରସରକେଲିବୋ' ଏବଂ ଯୁବତୀ ମାନଙ୍କୁ 'ରସରକେଲିରେ' ବୋଲି ସମ୍ବୋଧନ କରାଯାଇଥାଏ । ଏହା ସାଧାରଣତଃ ପଶ୍ଚିମ ଓଡ଼ିଶାର ସାମାଜିକ ପର୍ବ ଏବଂ ଧର୍ମୀୟ ଉତ୍ସବମାନଙ୍କରେ ଦେଖାଯାଏ । ଏଥିରେ ଢୋଲ, ନିଶାଣ, ତାସା, ମହୁରୀ ଆଦି ବାଦ୍ୟର ତାଳେ ତାଳେ ଯୁବକ ଯୁବତୀ ପରସ୍ପରକୁ ସମ୍ବୋଧ କରି ସମ୍ବଲପୁରୀ ବା କୋଶଳୀ ଭାଷାରେ ଗୀତ ଗାଇଥାନ୍ତି । ଯେଉଁଥିରେ ପ୍ରେମ, ସମ୍ପର୍କ ଏବଂ ଦୈନିଦିନ ଜୀବନର ଝଲକ ଦେଖିବାକୁ ମିଳିଥାଏ ।

ମାଏଲୀ ଜଡ଼ ଓ ଜାଇଫୁଲ - ଏ ଦୁଇଟି ପଶ୍ଚିମ ଓଡ଼ିଶାର ଏକ ଅତି ଲୋକପ୍ରିୟ ସମ୍ବୋଧନୀ ଅଟେ । ଏଥିରେ ଢୋଲ, ମହୁରୀ, ନିଶାନ, ତାସା, ମାଦଳ, ଝାଞ୍ଜ ଆଦି ବାଦ୍ୟର ବ୍ୟବହାର କରାଯାଇଥାଏ । ଯାହା ସଙ୍ଗୀତକୁ ଆହୁରି ମଧୁର କରାଏ ।

ଶୀତଳଷଷ୍ଠୀ ଯାତ୍ରା - ଜ୍ୟେଷ୍ଠ ଶୁକ୍ଳ ଷଷ୍ଠୀ ତିଥିରେ ସମ୍ବଲପୁର ଏବଂ ବରପାଲିରେ ଶିବ ପାର୍ବତୀଙ୍କ ବିବାହ ଅନୁଷ୍ଠିତ ହୋଇଥାଏ । ଯାହା ଶୀତଳ ଷଷ୍ଠୀ ଯାତ୍ରା ଭାବରେ ପ୍ରସିଦ୍ଧ ଅଟେ । ଏଥିରେ ଅଂଶ ଗ୍ରହଣ କରୁଥିବା କଳାକାର ହେଉଛନ୍ତି ସାଧାରଣ ଲୋକେ । ଯଥା ବିଧି ବିଧାନରେ ଅବିକଳ ବିବାହ ଉତ୍ସବ ପରି ମହା ଆଡ଼ମ୍ବରରେ ଶିବ ପାର୍ବତୀଙ୍କ ବିବାହ କରାଯାଏ । ଏହି ବିବାହ ପାଞ୍ଚଟି ପର୍ଯ୍ୟାୟରେ ସମ୍ପନ୍ନ ହୁଏ । ଥାଳିଆ ଉଠାଠାରୁ ଆରମ୍ଭ ହୋଇ ଗଣ୍ଡଲିହିଟା, ପତ୍ରପେଣ୍ଡି, ଗୁଆଗୁଣ୍ଡା ପରେ ବିବାହ ଏବଂ ସହର ପ୍ରଦକ୍ଷିଣା ଶୋଭାଯାତ୍ରାରେ ଶେଷ ହୁଏ । ଏହି ଶୋଭା ଯାତ୍ରାରେ ଦେଶର ବିଭିନ୍ନ ଲୋକନୃତ୍ୟ ଦଳ ଯଥା ହଣ୍ଡପା ନୃତ୍ୟ, ଶବର ଶବରୁଣୀ ନୃତ୍ୟ, ଦଣ୍ଡନୃତ୍ୟ, ଗେଡ଼ି ନୃତ୍ୟ, ଆଧୁନିକ ଆର୍କିଷ୍ଟା, ରେକର୍ଡ଼ ନୃତ୍ୟ ଆଦି ସାମିଲ ହୋଇଥାନ୍ତି । ବିଭିନ୍ନ ପ୍ରକାର ବାଦ୍ୟ ଧ୍ବନି ଭିତରେ ଶଙ୍ଖ ହୁଳହୁଳି, ଘଣ୍ଟ, ମୃଦଙ୍ଗର ନାଦରେ ଚାରିଆଡ଼େ

କମ୍ପୁଥାଏ । ସେହିପରି ବରଗଡ଼ରେ ଅନୁଷ୍ଠିତ ଧନୁଯାତ୍ରାରେ ମଧ୍ୟ ଢୋଲ, ମୃଦଙ୍ଗ, ଘୁରୁକୁଡ଼, ମାଦଳ ଆଦି ବାଦ୍ୟର ବହୁଳ ମାତ୍ରାରେ ବ୍ୟବହାର ହୋଇଥାଏ । ଏଥି ସହିତ ରାମଲୀଳା, କୃଷ୍ଣ ଲୀଳା, ଛତର ଯାତ୍ରା, ଚଇତି ଯାତ୍ରା ଆଦିରେ ବିଭିନ୍ନ ପ୍ରକାର ଲୋକବାଦ୍ୟ ବ୍ୟବହାର କରାଯାଇଥାଏ । ଏହା ସହିତ ସାମ୍ପ୍ରତିକ ସମୟରେ ଗଢ଼ି ଉଠିଥିବା ବିଭିନ୍ନ ଆଧୁନିକ ଦଳରେ ମଧ୍ୟ ଲୋକବାଦ୍ୟ ବ୍ୟବହାର ହୋଇଥାଏ ।

**ଉପସଂହାର:** ଓଡ଼ିଶାର ଅନ୍ୟ ଅଞ୍ଚଳ ଠାରୁ ପଶ୍ଚିମ ଓଡ଼ିଶା ଭିନ୍ନ ସ୍ଥାନ ଅଧିକାର କରିଅଛି । ସେ ତା'ର ସ୍ୱତନ୍ତ୍ରତା ପାଇଁ ସବୁଠାରେ ଚର୍ଚ୍ଚିତ । ସେଥିମଧ୍ୟରୁ ଆମର ଆଲୋଚନାର ବିଷୟ ଥିଲା ସେଠାକାର ଲୋକବାଦ୍ୟ । ଏହା ଏକ ଅନାଲୋଚିତ ବିଷୟ ଯାହା ଏକ ସ୍ୱତନ୍ତ୍ର ସମାଲୋଚନାର ଅପେକ୍ଷା ରଖେ । ଏଠାରେ ଆଲୋଚ୍ୟ ଲୋକବାଦ୍ୟ ସମ୍ପୂର୍ଣ୍ଣ ନୁହେଁ, ମାତ୍ର ଏହା ଆଗାମୀ ଆଲୋଚନା ପାଇଁ ଉପଯୁକ୍ତ ତଥ୍ୟ ଦେଇପାରିବ ବୋଲି ମୋର ଆଶା ।

**ସହାୟକ ଗ୍ରନ୍ଥ ସୂଚୀ :**

- ୧- ନାୟକ, ଡ଼ ବ୍ରୀରିକା ନାଥ, ପଶ୍ଚିମ ଓଡ଼ିଶାର ଲୋକନୃତ୍ୟ, ଓଡ଼ିଶା ବୁକ ସୋର, କଟକ, ୨୦୦୪ ।
- ୨-ନାୟକ, ଡ଼ ବ୍ରୀରିକା ନାଥ, ସମ୍ବଲପୁରୀ ଲୋକଗୀତରେ ସମାଜ ଜୀବନର ସ୍ୱରୂପ, ଓଡ଼ିଶା ବୁକ ସୋର, କଟକ, ୧୯୯୮ ।
- ୩-ନେପାକ, ଭାଗିରଥି, ଓଡ଼ିଶାର ଲୋକନୃତ୍ୟ ଡାଲଖାଇ, ନଟରାଜ ପ୍ରେସ ଭୁବନେଶ୍ୱର, ୧୯୮୬ ।
- ୪-ପ୍ରଧାନ, କୃଷ୍ଣଚନ୍ଦ୍ର, ଓଡ଼ିଆ ଲୋକସାହିତ୍ୟ ଓ ଲୋକସଂସ୍କୃତି, ବିଦ୍ୟାପୁରୀ, କଟକ, ୨୦୧୭ ।
- ୫-ପଶାୟତ, ଡ଼ ଚିତ୍ରସେନ, ପଶ୍ଚିମ ଓଡ଼ିଶାର ଲୋକଗୀତ, ଫୋକଲୋର ଫାଉଣ୍ଡେସନ, ଭୁବନେଶ୍ୱର, ୨୦୦୮ ।
- ୬-ପଣ୍ଡା, ଡ଼ ନିମାଇଁ ଚରଣ, ପଶ୍ଚିମ ଓଡ଼ିଶାର ଲୋକ ସାହିତ୍ୟର ସ୍ୱରୂପ, ମେନକା ପ୍ରକାଶନୀ ସମ୍ବଲପୁର, ୧୯୯୭ ।
- ୭-ପାଣିଗ୍ରାହୀ, କୁମୁଦ ରଞ୍ଜନ, ଲୋକାଧାରା, ଲୋକ ସଂସ୍କୃତି ଓ ଲୋକସାହିତ୍ୟ, ସୁଖପୁସ୍ତକ ପବ୍ଲିକେଶନ, ସମ୍ବଲପୁର, ୨୦୧୨ ।
- ୮-ବାଗ, ସଞ୍ଜୟ କୁମାର, ଲୋକାଧାରା, ଏଥେନା ପବ୍ଲିକେଶନ, ଭୁବନେଶ୍ୱର, ୨୦୧୨ ।
- ୯-ମିଶ୍ର, ମହେନ୍ଦ୍ର କୁମାର, କଳାହାଣ୍ଡି ଲୋକସଂସ୍କୃତି, ପ୍ରେକ୍ଷ୍ୟ ପବ୍ଲିକେଶନ, କଟକ, ୧୯୯୬ ।
- ୧୦-ଧର, ଡ଼ ଶ୍ୟାମସୁନ୍ଦର, ପଶ୍ଚିମ ଓଡ଼ିଶାର ପ୍ରସିଦ୍ଧ ଯାତ୍ରା ଓ ପର୍ବ ପର୍ବାଣୀ, ସାରସ୍ୱତ ପୁସ୍ତକ ଭଣ୍ଡାର, ସମ୍ବଲପୁର, ୨୦୦୨ ।
- ୧୨- ପାଢୀ, ସ୍ୱୟମପ୍ରଭା, ସମଧ୍ବନି ପତ୍ରିକା, ଭୁବନେଶ୍ୱର, ଓଡ଼ିଶା, ୨୦୦୫ ।
- ୧୩ -ଲେଙ୍କା, ସନ୍ତୋଷ , ଓଡ଼ିଶାର ଲୋକବାଦ୍ୟ, ନିର୍ଦ୍ଦେଶକ ନାଟ୍ୟ ଚେତନା, ଅଶୋକ ନଗର, ଭୁବନେଶ୍ୱର , ୨୦୦୨ ।



## ଓଡ଼ିଆ ଭାଷା ବନାମ ଆଦିବାସୀ ଭାଷା

ଡକ୍ଟର ତରୁଣ ସା 

ଅଧ୍ୟାପକ , ଶ୍ରୀ ଶ୍ରୀ ଧବଳେଶ୍ଵର ମହାବିଦ୍ୟାଳୟ, ଗୁରୁଡ଼ିଝାଟିଆ, କଟକ  
DOI - <https://doi.org/10.5281/zenodo.19417785>

### ସାରାଂଶ

ଓଡ଼ିଆ ଭାଷା ଏବଂ ଆଦିବାସୀ ଭାଷା ମଧ୍ୟରେ ସମ୍ପର୍କ ଅତି ନିବିଡ଼ ଓ ପ୍ରାଚୀନ। ଓଡ଼ିଆ ଏକ ବହୁଭାଷୀ ରାଜ୍ୟ ହୋଇଥିବାରୁ ଏଠାରେ ଆର୍ଯ୍ୟ, ଦ୍ରାବିଡ଼ ଓ ଅଷ୍ଟ୍ରିକ ଭାଷାଗୋଷ୍ଠୀର ଅପୂର୍ବ ସମନ୍ୱୟ ଦେଖିବାକୁ ମିଳେ। ଓଡ଼ିଆ ଭାଷାର ବିକାଶ କ୍ରମରେ ଆଦିବାସୀ ଭାଷାର ପ୍ରଭାବ ଅପରିସୀମା। ଓଡ଼ିଆ ଭାଷା ଏବଂ ଓଡ଼ିଶାର ବିଭିନ୍ନ ଆଦିବାସୀ ଭାଷା ମଧ୍ୟରେ ଥିବା ସମ୍ପର୍କ କେବଳ ଭାଷାଗତ ନୁହେଁ, ବରଂ ଏହା ଏକ ଗଭୀର ସାଂସ୍କୃତିକ ସମନ୍ୱୟର ପ୍ରତିଫଳନ। ଓଡ଼ିଆ ଭାଷାର ବିକାଶ ଧାରାରେ ଆଦିବାସୀ (ମୁଣ୍ଡାରୀ, ଅଷ୍ଟ୍ରିକ ଓ ଦ୍ରାବିଡ଼) ଭାଷାଗୋଷ୍ଠୀର ପ୍ରଭାବ ଅତି ସୁସ୍ପଷ୍ଟ। ଓଡ଼ିଆ ଭାଷାର ଶବ୍ଦକୋଷରେ ଥିବା ପ୍ରଚୁର 'ଦେଶଜ' ଶବ୍ଦ ଆଦିବାସୀ ଭାଷାରୁ ଆସିଛି। ବିଶେଷ କରି ଚାଷବାସ, ଜଙ୍ଗଲଜାତ ଦ୍ରବ୍ୟ ଓ ସାମାଜିକ ରୀତିନୀତି ସହ ଜଡ଼ିତ ଅନେକ ମୌଳିକ ଶବ୍ଦର ମୂଳ ଉତ୍ସ ହେଉଛି ଜନଜାତି ଭାଷା। ଓଡ଼ିଶାରେ ୬୨ ପ୍ରକାର ଜନଜାତି ବାସ କରନ୍ତି, ଯେଉଁମାନଙ୍କ ମଧ୍ୟରୁ ସାନ୍ତାଳୀ, କୁଇ, ହୋ, ମୁଣ୍ଡାରୀ ଓ ସୌରା ପରି ଭାଷାଗୁଡ଼ିକ ଓଡ଼ିଆ ଭାଷାକୁ ଏକ ସ୍ଵତନ୍ତ୍ର ଆଞ୍ଚଳିକ ପରିଚୟ ପ୍ରଦାନ କରିଛନ୍ତି। ଆଦିବାସୀମାନଙ୍କର ମୌଖିକ ଲୋକକଥା, ଗୀତ ଓ ପରମ୍ପରା ଓଡ଼ିଆ ସାହିତ୍ୟର ଆତ୍ମାକୁ ସମୃଦ୍ଧ କରିଛି। ସମୟକ୍ରମେ ଓଡ଼ିଆ ଭାଷା ଏହି ବିଭିନ୍ନ ଜନଜାତିଙ୍କ ମଧ୍ୟରେ ଏକ ସଂଯୋଗକାରୀ ଭାଷା ଭାବେ କାର୍ଯ୍ୟ କରିଆସୁଛି।

ମୂଳଶିର୍ଷ - ଓଡ଼ିଆ, ଆଦିବାସୀ, ଭାଷା, ବସବାସ, ଜନଜାତି, ସାନ୍ତାଳୀ, କୁଇ, ହୋ, ସଉରା, ଦ୍ରାବିଡ଼, ଅଷ୍ଟ୍ରିକ, ଗୋଷ୍ଠୀ ।

### ଉପକ୍ରମ -

ଭାଷା କେବଳ ଭାବ ବିନିମୟର ଏକ ମାଧ୍ୟମ ନୁହେଁ, ବରଂ ଏହା ଏକ ଜାତିର ସଂସ୍କୃତି, ଇତିହାସ ଏବଂ ପରିଚୟର ବାହକ। ମନୁଷ୍ୟ ସମାଜର ବିକାଶରେ ଭାଷାର ଭୂମିକା ଅତୁଳନୀୟ। ଓଡ଼ିଆ ଭାଷା ଭାରତର ଏକ ପ୍ରାଚୀନ ଓ ସମୃଦ୍ଧ ଭାଷା। ଏହାର ପ୍ରାଚୀନତା ସମ୍ପର୍କରେ ଖାରବେଳଙ୍କ ହାତୀଗୁମ୍ଫା ଶିଳାଲେଖ(ଖ୍ରୀ. ପୂ. ୨ୟ ଶତାବ୍ଦୀ)ରୁ ଜଣାପଡ଼େ। ଭାରତୀୟ ସମ୍ବିଧାନର ଅଷ୍ଟମ ଅନୁସୂଚୀରେ ସ୍ଥାନିତ ୨୨ଟି ପ୍ରମୁଖ ଭାଷା ମଧ୍ୟରୁ ଏହା ଅନ୍ୟତମ। ମୁଖ୍ୟତଃ ଓଡ଼ିଶା ରାଜ୍ୟରେ ବ୍ୟବହୃତ ହେଉଥିବା ଏହି ଭାଷା ୨୦୧୪ ମସିହା ଫେବୃୟାରୀ ୨୦ ତାରିଖ ଶାସ୍ତ୍ରୀୟ ଭାଷାର ମାନ୍ୟତା ଲାଭ କରିଅଛି । ଏହି ଗୌରବ ପାଇବାରେ ଓଡ଼ିଆ ହେଉଛି ଭାରତର ଷଷ୍ଠ ଭାଷା ଏବଂ ପ୍ରଥମ ଇଣ୍ଡୋ - ଆର୍ଯ୍ୟ ଭାଷା । ସେହିପରି ଆଦିବାସୀ ଭାଷାଗୁଡ଼ିକ ଭାରତର ଭାଷା ବିବିଧତାର ଏକ ଅମୂଲ୍ୟ ଅଂଶ। ଏହି ଭାଷାଗୁଡ଼ିକ ଆଦିବାସୀ ସମୁଦାୟର ସଂସ୍କୃତି, ପରମ୍ପରା ଓ ଜୀବନ ଶୈଳୀର ପ୍ରତିଫଳନ।

“ଆଦିବାସୀ” ଶବ୍ଦଟିର ଆଭିଧାନିକ ଅର୍ଥ ହେଉଛି “ଆଦିମ ଅଧିବାସୀ ବା ସର୍ବପ୍ରଥମ ଅଧିବାସୀ” କିମ୍ବା ଆଦିକାଳରୁ ବସବାସ କରିଆସୁଥିବା ଲୋକ। ଏମାନେ ଲକ୍ଷ ଲକ୍ଷ ବର୍ଷ ଧରି ବଣ ଜଙ୍ଗଲ ଓ ପହାଡ଼ ଅଞ୍ଚଳରେ ବସବାସ କରି ଜୀବନ ନିର୍ବାହ କରିଆସୁଛନ୍ତି । ପ୍ରକୃତି ସହିତ ଏମାନଙ୍କ ସମ୍ପର୍କ ଅତି ନିବିଡ଼। ବଣ ଜଙ୍ଗଲରୁ ଫଳ ମୂଳ ସଂଗ୍ରହ କରି ପେଟ ପୋଷୁଥିବା ଏହି ଆଦିବାସୀଙ୍କ ଜୀବନ ଶୈଳୀ ସରଳ ଓ ସ୍ଵାଭାବିକ। ଓଡ଼ିଶାରେ ବହୁ ସଂଖ୍ୟକ ଆଦିବାସୀ ଜାତି ବସବାସ କରୁଥିବାରୁ ଏଠାରେ ଆଦିବାସୀ ଭାଷାର ବିଶେଷ ମହତ୍ତ୍ଵ ରହିଛି। ଓଡ଼ିଶାର ସାଂସ୍କୃତିକ ପରମ୍ପରାରେ ଆଦିବାସୀ ଭାଷାଗୁଡ଼ିକ ଏକ ସ୍ଵତନ୍ତ୍ର ଏବଂ ଉଜ୍ଜ୍ଵଳ ରଙ୍ଗ ଭଳି। ଓଡ଼ିଶାରେ ପ୍ରାୟ ୬୨ ପ୍ରକାର ଆଦିବାସୀ ଜନଜାତି

ବାସ କରନ୍ତି ଏବଂ ସେମାନଙ୍କ ମଧ୍ୟରୁ ଅନେକଙ୍କର ନିଜସ୍ଵ ସମୃଦ୍ଧ ଭାଷା ରହିଛି।

### ବିଷୟବସ୍ତୁ ଆଲୋଚନା-

ଓଡ଼ିଶା ଭାରତର ଏକ ସାଂସ୍କୃତିକ ଓ ଭାଷାଗତ ଭାବେ ସମୃଦ୍ଧ ରାଜ୍ୟ। ଏଠାରେ ଅନେକ ଭାଷାର ସହାବସ୍ଥାନ ଦେଖାଯାଏ। ଏହାମଧ୍ୟରୁ ଓଡ଼ିଆ ଭାଷା ରାଜ୍ୟର ପ୍ରମୁଖ ଓ ସରକାରୀ ଭାଷା ହେଉଥିବାବେଳେ, ଆଦିବାସୀ ଭାଷାଗୁଡ଼ିକ ଓଡ଼ିଶାର ଜନଜାତିମାନଙ୍କର ମୌଳିକ ପରିଚୟର ଭାଗ। ଏହି ଦୁଇ ପ୍ରକାର ଭାଷା ମଧ୍ୟରେ ରହିଥିବା ପାର୍ଥକ୍ୟ, ସମ୍ପର୍କ, ଓ ପ୍ରଭାବକୁ ବୁଝିବା ଆବଶ୍ୟକ, କାରଣ ଏହା ଓଡ଼ିଶାର ସାମାଜିକ ଓ ସାଂସ୍କୃତିକ ଗଠନକୁ ସ୍ପଷ୍ଟ କରେ।

ଭାଷାତାତ୍ତ୍ଵିକ ଦୃଷ୍ଟିରୁ ବିଚାର କଲେ ଜଣାଯାଏ ଓଡ଼ିଆ ଭାଷା ହେଉଛି ଭାରତୀୟ ଆର୍ଯ୍ୟ ଭାଷା ପରିବାରର ଏକ ପ୍ରାଚୀନ ଭାଷା; ଯାହା ପ୍ରାକୃତ ଓ ମାଗଧୀ ଅପଭ୍ରଂଶରୁ ବିକଶିତ ହୋଇଛି। ଏହା ବହୁଳ ଭାବେ ସଂସ୍କୃତଦ୍ଵାରା ପ୍ରଭାବିତ। କିନ୍ତୁ ଆଦିବାସୀ ଭାଷା ହେଉଛି ଭାରତର ଜନଜାତିମାନଙ୍କ ମାତୃଭାଷା। ଓଡ଼ିଶାରେ ମୁଖ୍ୟତଃ ଦୁଇଟି ଭାଷା ପରିବାରର ଆଦିବାସୀ ଭାଷା ଦେଖାଯାଏ । ପ୍ରଥମଟି ହେଉଛି ଅଷ୍ଟ୍ରେ - ଏସିଆଟିକ ଭାଷା ପରିବାର; ଯେଉଁଥିରେ ସାନ୍ତାଳୀ, ମୁଣ୍ଡାରୀ, ହୋ, ସଉରା ଇତ୍ୟାଦି ଭାଷା ଅନ୍ତର୍ଭୁକ୍ତ । ଦ୍ଵିତୀୟଟି ହେଉଛି ଦ୍ରାବିଡ଼ ଭାଷା ପରିବାର; ଯେଉଁଥିରେ କୁଇ, ଓରାଓଁ, କୋୟା ଆଦି ଭାଷା ଅନ୍ତର୍ଭୁକ୍ତ ।

### ୧- ଲିପି ଓ ଲିଖନ ପ୍ରଣାଳୀ

ଓଡ଼ିଆର ନିଜସ୍ଵ ଲିପି ଅଛି ଓ ଏହାର ବିକଶିତ ସାହିତ୍ୟ ମଧ୍ୟ ରହିଛି । ବ୍ରାହ୍ମୀ ଲିପିରୁ ଏହା ବିକଶିତ ହୋଇଛି। ଏହାର ବର୍ଣ୍ଣଗୁଡ଼ିକ ଗୋଲାକାର, ଯାହାର ମୁଖ୍ୟ କାରଣ ହେଉଛି ପ୍ରାଚୀନ



ନିଜର ପ୍ରକୃତ ଭାବକୁ ବ୍ୟକ୍ତ କରିବାରେ ବେଳେ ବେଳେ ଅସମର୍ଥ ହେଉଛନ୍ତି। କିନ୍ତୁ ବର୍ତ୍ତମାନ ଓଡ଼ିଶା ସରକାର MLE (Multi-lingual Education) କାର୍ଯ୍ୟକ୍ରମ ଜରିଆରେ ଆଦିବାସୀ ପିଲାମାନଙ୍କୁ ପ୍ରାଥମିକ ସ୍ତରରେ ସେମାନଙ୍କ ମାତୃଭାଷାରେ ଶିକ୍ଷା ଦେବା ପାଇଁ ପ୍ରୟାସ କରୁଛନ୍ତି। ଏଥିପାଇଁ ବିଭିନ୍ନ ଆଦିବାସୀ ଭାଷାରେ ପାଠ୍ୟପୁସ୍ତକ ଓ ଶିକ୍ଷକୋଷ ମଧ୍ୟ ପ୍ରସ୍ତୁତ କରାଯାଉଛି।

ଉପସଂହାର -

ଓଡ଼ିଆ ଏବଂ ଆଦିବାସୀ ଭାଷା ପରସ୍ପରର ବିରୋଧୀ ନୁହଁନ୍ତି, ବରଂ ପରିପୂରକ। ଦୁହେଁ ଓଡ଼ିଶାର ଅମୂଲ୍ୟ ସମ୍ପଦ। ଯେତେବେଳେ ଗୋଟିଏ ଆଧୁନିକ ଓ ପ୍ରଶାସନିକ ଭୂମିକା ନିଭାଏ, ସେତେବେଳେ ଅନ୍ୟଟି ପ୍ରାଚୀନ ସଂସ୍କୃତିର ରକ୍ଷକ ସାଜେ। ଓଡ଼ିଆ ଭାଷାର ସମୃଦ୍ଧି ପାଇଁ ଆଦିବାସୀ ଭାଷାଗୁଡ଼ିକର ସଂରକ୍ଷଣ ଏବଂ ବିକାଶ ଅତ୍ୟନ୍ତ ଜରୁରୀ। ଏହି ସମନ୍ୱୟ ହିଁ ଓଡ଼ିଶାର ବହୁଭାଷୀ ସଂସ୍କୃତିକୁ ଜୀବନ୍ତ ରଖିଛି। ଓଡ଼ିଆ ଭାଷା ଏକ ବୃକ୍ଷ ହେଲେ, ଆଦିବାସୀ ଭାଷାଗୁଡ଼ିକ ତା'ର ଚେର ସଦୃଶ। ଏହି ଦୁଇ ଭାଷାର ମିଶ୍ରଣରେ ହିଁ ଓଡ଼ିଶାର ଭାଷାତାତ୍ତ୍ୱିକ ସୌନ୍ଦର୍ଯ୍ୟ ଓ ଗାରିମା ପ୍ରତିଷ୍ଠିତ ହେବ ।

ସହାୟକ ଗ୍ରନ୍ଥସୂଚୀ-

- ୧- ମହାନ୍ତି, ଡ. ବଂଶୀଧର। ଓଡ଼ିଆ ଭାଷାର ଉତ୍ପତ୍ତି ଓ କ୍ରମବିକାଶ। ପ୍ରେମ୍ ସ୍ମ ପବ୍ଲିଶର୍ସ, କଟକ, ୧୯୭୦ ।
- ୨- ଓଡ଼ିଆ ସାହିତ୍ୟ ଓ ଆଦିବାସୀ ସଂସ୍କୃତି। ଓଡ଼ିଶା ସାହିତ୍ୟ ଏକାଡେମୀ, ଭୁବନେଶ୍ୱର, ୧୯୮୧ ।
- ୩- ସାହୁ, ଡ. ବସୁଦେବ । ଓଡ଼ିଆଭାଷାର ଉନ୍ନେଷ ଓ ବିକାଶ । ୪ର୍ଥ ସଂସ୍କରଣ, ପ୍ରେମ୍ ସ୍ମ ପବ୍ଲିଶର୍ସ, କଟକ, ୧୯୯୪ ।
- ୪-ହେମ୍ବ୍ରମ, ଡ. ଲିପି(ସଂ)। ଆଦିବାସୀ ସାହିତ୍ୟ ଓ ସଂସ୍କୃତି: ଏକ ସମାଜତାତ୍ତ୍ୱିକ ବିଶ୍ଳେଷଣ । ବିଶ୍ୱବିଦ୍ୟାଳୟ ଆୟୋଗ ସ୍ୱତନ୍ତ୍ର ଅନୁଦାନ ପ୍ରକଳ୍ପ, ସ୍ନାତକୋତ୍ତର ଓଡ଼ିଆ ବିଭାଗ, ଉତ୍କଳ ବିଶ୍ୱବିଦ୍ୟାଳୟ, ବାଣୀବିହାର, ଭୁବନେଶ୍ୱର, ୨୦୦୫ ।
- ୫- ମହାପାତ୍ର, ଡ. ଖଗେଶ୍ୱର। ଓଡ଼ିଆ ଲିପି ଓ ଆଦିବାସୀ ଭାଷା। ନିର୍ଦ୍ଦେଶକ, ଓଡ଼ିଶା ପ୍ରାଥମିକ ଶିକ୍ଷା କାର୍ଯ୍ୟକ୍ରମ କର୍ତ୍ତୃପକ୍ଷ ଓ ସର୍ବଶିକ୍ଷା ଅଭିଯାନ, ଭୁବନେଶ୍ୱର, ୨୦୦୮ ।
- ୬- ସାହୁ, ପ୍ର. ନାରାୟଣ(ସଂ)। ଓଡ଼ିଶାର ଆଦିବାସୀ: ଭାଷା ସାହିତ୍ୟ ସଂସ୍କୃତି । ସତ୍ୟନାରାୟଣ ବୁକ୍ ସୋର, କଟକ, ୨୦୨୨।





“ପର୍ବସୁରି: ଗବେଷକ ଓ ଗବେଷଣା” । ଏହି ଅଧ୍ୟାୟରେ ପରିବେଷିତ ତଥ୍ୟ ଗବେଷକ ତଥା ଛାତ୍ର ଛାତ୍ରୀଙ୍କ ନିମନ୍ତେ ଗୁରୁତ୍ୱପୂର୍ଣ୍ଣ ଅଟେ ।

“ଲୋକଧର୍ମର ପରିଚୟ ଓ ପୃଷ୍ଠଭୂମି” ଶୀର୍ଷକରେ ଏହି ପୁସ୍ତକର ଦ୍ୱିତୀୟ ଅଧ୍ୟାୟଟି ନାମିତ । ସେଥିରେ ଓଷା, ବ୍ରତ ଓ ପର୍ବ ପର୍ବାଣି ଭାବରେ ତିନୋଟି ଉପଅଧ୍ୟାୟ ରହିଛି । ଯେଉଁଥିରେ ଓଷାବ୍ରତ, ପର୍ବପର୍ବାଣି, ଯାନିଯାତ୍ରା, ପୂଜାପାର୍ବଣ ଆଦିର ସଂଜ୍ଞା, ସ୍ୱରୂପ ଓ ଉତ୍ପତ୍ତି ସମ୍ପର୍କରେ ବର୍ଣ୍ଣନା କରାଯାଇଛି । ସଂସ୍କୃତ, ହିନ୍ଦୀ, ବଙ୍ଗଳା, ଅସମୀୟା, ତେଲଗୁ ଆଦି ଭାଷାର ଲୋକ ଉପାଦାନଗୁଡ଼ିକୁ ସଂଗ୍ରହ କରି ତତ୍ତ୍ୱଧରେ ପାର୍ଥକ୍ୟ ଓ ସାମଞ୍ଜସ୍ୟର ବିଶ୍ଳେଷଣ କରାଯାଇଛି । ଉଦାହରଣ ସ୍ୱରୂପ- ଲେଖକ କଟକର ବାଲିଯାତ୍ରା ସହିତ, କୋରାପୁଟର ଜୟପୁର ଓ ରାମଜରି ପ୍ରଭୃତି ଅଞ୍ଚଳରେ ବାଲିଯାତ୍ରା, ଆସାମର ବରୋମାନଙ୍କ କଦଳୀ ପତୁକା ଡଙ୍ଗାରେ ଦୀପ ଜାଳି ଭସାଇବା, ବାଲି ହୀପର ଲୟକ୍ରୀଡ଼ା ପର୍ବରେ ଡଙ୍ଗା ଭସାଇବା ଆଦି ବିଧିର ତୁଳନାତ୍ମକ ଆଲୋଚନା କରାଯାଇଛି, ଯାହା ଏହି ସାଂସ୍କୃତିକ ପର୍ବର ମୂଳରୂପ ଉଦ୍ଘାଟିତ କରିବାରେ ସହାୟ ହୋଇଛି । ସାମଗ୍ରିକ ଭାବରେ ଏହି ଅଧ୍ୟାୟରେ ବିଭିନ୍ନ ପର୍ବ ପର୍ବାଣି ଓଷା ବ୍ରତ ଓ ଯାନିଯାତ୍ରାର ପରିଚୟ ଓ ପୃଷ୍ଠଭୂମି ସମ୍ପର୍କରେ ସୂଚନା ଦିଆଯାଇଛି ।

“ଶାସ୍ତ୍ରୀୟ ଓ ଲୋକ ମାନସରେ ଦେବାଦେବୀଙ୍କର ରୂପ ଓ ରୂପାନ୍ତର” ନାମ୍ନୀ ତୃତୀୟ ଅଧ୍ୟାୟରେ ପ୍ରାଗବୈଦିକରୁ ଆରମ୍ଭ କରି ଲୋକ ପରମ୍ପରା ସହିତ ଜଡ଼ିତ ବିଭିନ୍ନ ଦେବ ଦେବୀ, ଯଥା- ଇନ୍ଦ୍ର, ବରୁଣ, ରୁଦ୍ର, ଚୁସ୍ତ୍ର, ସଂତୋଷୀ ମାଆ, କରମସାନି, ବାପ ସାଆନ୍ତ, ମଙ୍ଗଳା, ବାଶୁଳୀ, ଜାଗୁଲେଇ, ବୁଧେଇ ଇତ୍ୟାଦିଙ୍କ ବିଷୟରେ ବିସ୍ତୃତ ଆଲୋଚନା କରାଯାଇଛି । ତଦ୍‌ସହିତ ଓଡ଼ିଶାର ସାମାଜିକ, ଧାର୍ମିକ, ତଥା ପାରମ୍ପରିକ ଦୃଷ୍ଟିରୁ ସେମାନଙ୍କ ସ୍ଥାନ ସମ୍ପର୍କରେ ସୂଚନା ଦିଆଯାଇଛି । “ଲୋକାଚାରରେ ଓଷା ବ୍ରତ କଥା” ଏହି ପୁସ୍ତକର ଏକ ଗୁରୁତ୍ୱ ପୂର୍ଣ୍ଣ ଅଧ୍ୟାୟ । ଯାହା ଚତୁର୍ଥ ଅଧ୍ୟାୟ ସ୍ଥାନରେ ସ୍ଥାନିତ । ଏଥିରେ ଲେଖକଙ୍କଦ୍ୱାରା ସଂଗୃହୀତ ଅନେକଗୁଡ଼ିଏ ବ୍ରତ କଥା ଏବଂ ବିଭିନ୍ନ ଦେବ ଦେବୀଙ୍କୁ କେନ୍ଦ୍ର କରି ଗଢ଼ିଉଠିଥିବା ପ୍ରଥା ପରମ୍ପରା, ଲୋକ କାହାଣୀ ଓ ଉପାଖ୍ୟାନର ବର୍ଣ୍ଣନା କରାଯାଇଛି । ଉଦାହରଣ ସ୍ୱରୂପ - ଓଡ଼ିଶାର ଉପକୂଳବର୍ତ୍ତୀ ଅଞ୍ଚଳର ମାଆମାନେ, ପୌଷ କୃଷ୍ଣ ତୃତୀୟା ଦିନ ‘ଦାଣ୍ଡ ପହରା’ ଓଷା ପାଳନ କରନ୍ତି । ଯେଉଁଥିରେ କୌଣସି ପୌରାଣିକତା ଲକ୍ଷ୍ୟ କରାଯାଏ ନାହିଁ । ଏହା ଏକ ଲୋକ କାହାଣୀକୁ ଆଧାର କରି ସୃଷ୍ଟି ଏବଂ ଏହି ଓଷାର ଉପାସ୍ୟ ଦେବତା ହେଉଛି ‘ହରିହର କୁମର’ ।

‘ପ୍ରମୁଖ ପର୍ବ ପର୍ବାଣୀ’ ଏହି ପୁସ୍ତକର ପଞ୍ଚମ ଅଧ୍ୟାୟ । ସୌର- ଚନ୍ଦ୍ର ପ୍ରାଧାନ୍ୟ ଥିବା ଓଡ଼ିଶାର ଜନଜୀବନରେ, ଲୋକ ଦେବାଦେବୀଙ୍କ ଉପାସନା ଏବଂ ତାଙ୍କୁ ନେଇ ପାଳିତ ପର୍ବପର୍ବାଣୀ, ତାହାର ଉଦ୍ଦେଶ୍ୟ, ପଶ୍ଚାତ୍ତ ଭାଗରେ ଥିବା କେନ୍ଦ୍ରୀୟ କାରଣଗୁଡ଼ିକର ବିଶଦ ବିବରଣୀ ଏହି ଅଧ୍ୟାୟରେ ରହିଛି । ଉଦାହରଣ ଭାବରେ ଗଞ୍ଜାମ ଜିଲ୍ଲାର ଆଞ୍ଚଳିକ ଲୋକପର୍ବ “

ଓଷା କୋଠ” ପର୍ବକୁ ନିଆ ଯାଇପାରେ । ଶେରଗଡ଼, ଦିଗ ପହଣ୍ଡି ଓ ତା’ର ନିକଟବର୍ତ୍ତୀ ଅଞ୍ଚଳରେ, ଆଶ୍ୱିନ ମାସ ଶୁକ୍ଳ ପକ୍ଷ ଦଶମୀ ତିଥିଠାରୁ ପୂର୍ଣ୍ଣିମା ପର୍ଯ୍ୟନ୍ତ ପାଞ୍ଚଦିନ ବ୍ୟାପୀ ସନ୍ଧ୍ୟାରୁ ନିଶାନ୍ତ ଯାଏ, ଏହି ପର୍ବ ଅନୁଷ୍ଠିତ ହୁଏ । ସାଧାରଣତଃ ହାଡ଼ି, ଡଫ ପ୍ରଭୃତି ଲୋକମାନଙ୍କର ଏହା ଏକ ସ୍ୱତନ୍ତ୍ର ପର୍ବ । ଲେଖକ ଏହି ପର୍ବର ଉତ୍ପତ୍ତି ଏବଂ ଏହାର ସାମାଜିକ ପ୍ରାସଙ୍ଗିକତା ଓ ଏହାକୁ ନେଇ ଗଢ଼ି ଉଠିଥିବା ପୌରାଣିକ ତଥା ଲୌକିକ କିମ୍ବଦନ୍ତୀଗୁଡ଼ିକୁ ବିଶ୍ଳେଷଣ କରି ଅନେକ ତଥ୍ୟ ପ୍ରଦାନ କରିଛନ୍ତି । ସେହିପରି ଯେଉଁ ଅମାବାସ୍ୟା ( ଦୀପାବଳୀ), ରଜ, ଦୋଳ, ଗଜଲକ୍ଷ୍ମୀ ପୂଜା, ଛତର୍ ଯାତ୍ରା, ଚାଙ୍ଗୁଡ଼ା ବୁଡ଼ା, ବାଲି ଡିହା ଇତ୍ୟାଦି ପର୍ବପର୍ବାଣୀର ବିଧି ବିଧାନ, ଇତିହାସ ଅତି ସୁସ୍ଥ ଭାବରେ ବିଚାର ଆଉ ବର୍ଣ୍ଣନା କରାଯାଇଛି ।

ଓଡ଼ିଶାରେ ପ୍ରଚଳିତ ଓଷା ବ୍ରତ ଓ ପର୍ବ ପର୍ବାଣିଗୁଡ଼ିକ ବହୁ ଭାବରେ ଦେବାଦେବୀ କୈନ୍ଦ୍ରିକ । ଏହି ଦେବାଦେବୀମାନେ ନିର୍ଦ୍ଦିଷ୍ଟ ସମୟ, ବାର, ତିଥି କ୍ରମରେ ବିଭିନ୍ନ ପଦ୍ଧତିରେ ପୂଜା ପାଆନ୍ତି । ଏହା କିପରି ଓଡ଼ିଶାର ସାମାଜିକ ଓ ପାରିବାରିକ ଜୀବନକୁ ପ୍ରତିଫଳିତ କରେ ଏବଂ ସେହି ପୂଜନ ତଥା ପର୍ବ ପର୍ବାଣିର ପ୍ରଭାବ ଓ ପରିଣତି ସମ୍ପର୍କରେ ଉପରୋକ୍ତ ଅଧ୍ୟାୟ ଦୁଇଟିରେ ଆଲୋଚନା କରା ଯାଇଛି । “ ଭାରତୀୟ ସଂସ୍କୃତିର ପୃଷ୍ଠଭୂମିରେ ଓଡ଼ିଶାର ଲୋକଧର୍ମ” ଶୀର୍ଷକଟି ପୁସ୍ତକର ଷଷ୍ଠ ଅଧ୍ୟାୟ ଅଟେ । ଏହି ଅଧ୍ୟାୟରେ ସର୍ବ ଭାରତୀୟ ସ୍ତରରେ ଓଡ଼ିଶାର ସାଂସ୍କୃତିକ ପୃଷ୍ଠଭୂମିର ତୁଳନାତ୍ମକ ଆଲୋଚନା କରାଯାଇଛି । ପରିଶେଷରେ ସପ୍ତମ ଅଧ୍ୟାୟଟି “ ଉପସଂହାର” ଭାବରେ ସ୍ଥାନିତ । ଯେଉଁଥିରେ ତତ୍କ୍ୱର ଅରବିନ୍ଦ ପଟ୍ଟନାୟକ ଗବେଷଣାର ଉଦ୍ଦେଶ୍ୟ, ପରିଣତି ଓ ଭବିଷ୍ୟତର ସମ୍ଭାବନାକୁ ଉତ୍ତମ ରୂପେ ସୂଚିତ କରିଛନ୍ତି ।

ମୌଳିକ ତଥ୍ୟ ତଥା ତତ୍ତ୍ୱ ଦ୍ୱାରା ବିଶ୍ଳେଷିତ ସମଗ୍ର ଗ୍ରନ୍ଥଟି ଏକ ଉତ୍କୃଷ୍ଟ ଗବେଷଣା ଆଲୋଚ୍ୟ ଭାବରେ ଦକ୍ଷାୟମାନ । ଯାହା ଉତ୍ତର ପିଢ଼ିର ଗବେଷକଙ୍କ ପାଇଁ ଅତ୍ୟନ୍ତ ଉପାଦେୟ ପୁସ୍ତକ ଭାବେ ବିବେଚିତ ହେବାର ଆଶା କରାଯାଏ । ଏହା ଏକ ଗବେଷଣାତ୍ମକ ନିବନ୍ଧ ହୋଇଥିଲେ ହେଁ ସାବଲୀଳ ପ୍ରକାଶଭଙ୍ଗୀ ପୁସ୍ତକଟିକୁ ସୁଖପାଠ୍ୟ କରିଛି । ପ୍ରତ୍ୟେକ ଅଧ୍ୟାୟରେ ପ୍ରତିଫଳିତ ହୋଇଛି ଗବେଷକଙ୍କର ତୀକ୍ଷ୍ଣ ତତ୍ତ୍ୱାନୁସନ୍ଧି ଦୃଷ୍ଟି ଏବଂ ତଥ୍ୟ ପ୍ରତି ସ୍ପଷ୍ଟବାଦୀ ନୀତି । କେତେଗୁଡ଼ିଏ ଝୋଟି, ଚିତା, ବନ୍ଧ, ମଣ୍ଡଳ ଓ କାନ୍ଧରେ ଅଙ୍କିତ ଚିତ୍ର ଆଦିର ଫଟୋ ପୁସ୍ତକର ମଧ୍ୟ ଭାଗରେ ସଂଯୋଜିତା ସେହି ଫଟୋର ନିମ୍ନରେ ଚିତ୍ରର ନାମ ଆଉ ସ୍ଥାନ ନିର୍ଦ୍ଦେଶିତ । ଯାହା ଲେଖକଙ୍କ ଗବେଷଣା ସମୟର କ୍ଷେତ୍ରଅଧ୍ୟୟନର ପରିଚାୟକ । ପରିଶେଷରେ ଏତିକି କୁହାଯାଇପାରିବ, ଏହା ଏକ ନିରୁତା ଗବେଷଣା ନିବନ୍ଧ ହୋଇଥିଲେ ହେଁ ସ୍ୱତନ୍ତ୍ର ଉପସ୍ଥାପନା ଶୈଳୀ ମାଧ୍ୟମରେ ତଥ୍ୟ ଗୁମ୍ଫାନର କାଳରେ, ପୁସ୍ତକଟି ଅଦ୍ୱିତୀୟା । ସର୍ବୋପରି ଓଡ଼ିଶାର ସାଂସ୍କୃତିକ ତଥା ପାରମ୍ପରିକ ପରିମଣ୍ଡଳର କେନ୍ଦ୍ରବିନ୍ଦୁ ଥିବା ଲୋକଧର୍ମ ଉପରେ ପର୍ଯ୍ୟବେଶିତ ପ୍ରାମାଣିକ ପୁସ୍ତକ ।



ପତ୍ରିକାର ବିଭିନ୍ନ ପୃଷ୍ଠାରେ ବିଜ୍ଞାପନ ପ୍ରଦାନ ପାଇଁ ସ୍ୱାଗତ୍ସାଧୁ ସଂଖ୍ୟା  
- ୭୯୯୧୦୭୭୭୭୭ ମାଧ୍ୟମରେ ଯୋଗାଯୋଗ କରନ୍ତୁ ।



Scan this QR code to visit  
our Website.

The Panchara II Volume No - 01 Issue No - 01  
A Half-Yearly Odia Folk Literary Research Journal  
[www.pancharamagazine.com](http://www.pancharamagazine.com)

At - Sahupada , PO- Manupali , District - Boudh  
Subash Chandra Bhoi